京城日報
夕刊
七月十九日（土）

時計完全修理
京城本町 村木時計店

明年度豫算も依然緊縮を旨とす
實行豫算節約六千五十萬圓
昨日の閣議で決定

【東京電報】十八日の定例閣議は午前十時より開會（安達內相缺席）、井上藏相より五年度實行豫算節約及六年度豫算編成方針に就き大藏省議の決定に基づき過去二ケ月に亙り各省と折衝の結果五年度歳出節約額は總額六千五十萬圓と決定した、併し他方面で約七百萬圓の財源を捻出し得たので本年度收支は大體均衡を得た、尚六年度歳入も充分な期待をかけ得ぬ故今後も緊縮方針を續けねばならぬ、六年度豫算編成方針として左の七原則を決定したと說明し異議なく可決して　正午散會した

六年度豫算編成方針

一、昭和六年度にては極力既定經費の節約をなすこと
二、新規要求は一切これを要求せざること
三、公債計畫については既定方針に依る
四、既定經費節約は別に大藏省にて立案し閣議の決定を經ること
五、昭和六年度以降各特別會計にて相當分擔すること
六、昭和六年度豫算概算は昭和五年八月十五日限り提出のこと
七、各特別會計にても前項に準じその概算は八月卅一日限り提出すること

原則として緊縮方針

【東京電報】十八日の閣議において井上藏相が明年度豫算編成方針に關し說明せるに對し町田、俵、小泉等の各相より産業振興、農村救濟等は急務中の急務なるを以て相當の新規事業を認し、多少新らしい味を見せる要があると思ふと除外例を求むる意見開陳ありこれに關し種々協議したが結局原則として飽くまで緊縮方針を徹底することに決した

實行豫算節約額
―井上藏相の報告

【東京電報】十八日の閣議で藏相より報告された五年度各省歳出節約額左の如し（單位圓）

外務省	五七三、九五四
內務省	八、〇四一、〇七七
（外に財源關係額二、八〇七、一三五）	
大藏省	二、八五九、三五二
陸軍省	一〇、〇九一、八二六
海軍省	二〇、〇〇五、四八四
司法省	一、〇九五、九八四
文部省	二、三四三、〇二二
農林省	一、二〇七、五〇二
商工省	七四九、四一八
遞信省	二三、二六一、四二一
拓務省	二八九、〇九七
合計	六〇、五一八、一三六

五年度歳出節約額の節減繰延別左の如し

節減	一九、四四四、六二四
繰延	四一、〇七三、五一二
計	六〇、五一八、一三六

節約三分の二は事業の繰延
遣繰りは不徹底だとの非難もある

【東京電報】政府は十八日の定例閣議において六千五十萬圓の歳出節約を決定しこれを以て五年度に發生すべき六千萬圓の歳入總額を補塡し得べしとなしてゐるが、右節約額の內容に就て見るに節減額は僅に千九百四十四萬圓に過ぎず、その三分の二は各種事業の繰延べである。即ちこれを各省別に見ると（單位千圓）

	節約額	繰延額
外務省	五七三	……
內務省	五、〇一〇	三、〇三〇
大藏省	九九三	一、八六六
陸軍省	二、二三〇	七、八六一
海軍省	三、四〇一	一六、六〇四
司法省	一、〇〇三	九二
文部省	三三五	二、〇〇八
農林省	八八六	三二一
商工省	六八五	六四
遞信省	三、五〇四	一九、七五七
拓務省	二六九	……
計	一九、四四四	四一、〇七三

となつてゐる。然るに本年度における歳入缺陥は今後二年の年を待つて回復の見込みなく半恒久的歳入缺陥と目され、明年度の歳入缺陥は一億と豫想されるを以て繰延べによるやりくりは頗る不徹底であるとの聲が高い

士官學校行幸
卒業式に臨御
竹田宮恒德王殿下 李鍵公殿下御卒業

【東京電報】陸軍士官學校では十九日　天皇陛下の行幸を仰いで本科四十二期學生三百十八名、豫科二十期學生（支那學生）八十五名の卒業式を擧行した。此日　天皇陛下には午前七時四十五分宮城御出門、八時過學校御着車、九時十五分東京驛御着、直ちに士官學校に行幸、金谷教官學生の奉迎裡に便殿に入御、次いで『初絲』に召され校庭における分列式を御覽遊ばされ、講堂にて優等生の講演を御聽取、劍術の御覽あり、再び校庭にて本年御卒業の竹田宮恒德王殿下、李鍵公殿下を始め、騎兵科二十二名の騎上の妙技を天覽の後、卒業證書授與式に臨御、優等生に恩賜の銀時計を下賜遊ばされ、十一時五十分同校御出門、午後零時五分東京驛御着御用邸に還幸遊ばされた

各外地會計
四年度現計

【東京電報】各外地特別會計昭和四年度歳入歳出現計（本年四月末現在）は歳入總計四億五千七百九十八萬九千圓、歳出三億九千三百三十八萬四千圓にて、差引六千四百六十萬五千圓の歳入超過を示してゐるが、右は剩余金が繰越されてゐる結果で實際は不景氣の影響を受け相當の減收となつてゐる。各外地別現計を擧ぐれば左の如し（單位千圓）

	歳入	歳出	超過
朝鮮	二四〇、〇二〇	二二一、九七九	一八、〇四一
臺灣	一五〇、二四〇	一二〇、〇二四	三〇、二一六
關東廳	二七、九四四	二二、五七四	五、三七〇

特別會計の恩給自己負擔
愈明年度は實現か
朝鮮總督府負擔は百七十萬圓

【東京電報】明年度豫算編成方針に掲げられたる各特別會計の恩給自己負擔は前內閣時代に決定された既定計畫に基づくものであつて總額六百六十萬圓が明年度より一般會計の負擔より輕減される筈であるが、各會計の負擔額左の如し

專賣局	三十五萬圓
朝鮮總督府	百七十萬圓
臺灣總督府	七十五萬圓
關東廳	二十五萬圓
樺太廳	十萬圓
南洋廳	一萬圓
帝國大學	二十七萬五千圓
官立大學	二萬五千圓
學校圖書館	二十萬圓
鐵道	二百七十萬圓
其他	二十五萬圓
計	六百七十一萬圓

但し恩給法納金約六十五萬圓は各特別會計の收入なるを以て差引一般會計の負擔額は六百六萬圓となる譯である

火金の二回
閣議を開く

【東京電報】來る二十一日より各官廳は暑休に入るが、政府においては目下重要問題が未解決のまゝとなつてゐるので十八日の閣議の際濱口首相の提議に依り當分暑休中に入るも火、金の二回に閣議を開くことを申し合せた

拓務省節約額
―その內譯―

【東京電報】拓務省所管昭和五年度實行豫算節約總額は二十八萬九千圓でその內譯左の如し
▲經常部事務費三萬二千圓▲臨時部移民取扱費七千圓、同移植民保護獎勵費二十五萬圓

海軍巨頭會議
廿日朝から開く

【東京電報】最後の海軍四巨頭會議は二十日午前九時三十分から海相官邸に開會されるに決定した

條約問題で四相協議
政府は樂觀

【東京電報】十八日の閣議散會後首相、外相、海相、鐵相等居殘り軍縮條約問題につき重要協議を開き、財部海相より海軍部內の形勢につき詳細報告した後種々協議するところがあつた

內容　【東京電報】右四相の軍縮問題に關する居殘り協議において先づ幣原外相より條約に對する英米の形勢を詳細說明し列國とも近く批准するものと見られるから我國に於ても速かに樞府御諮詢の段取に漕ぎ着けねばならぬと述べ、財部海相より兎も角條約を成立せしめるといふ點では既に海軍部內の意向は纏つてゐる、唯條約兵力量に對しては等しく不滿を抱いてゐるからそれが奉答文に表現されることは免れない、よつて奉答文の表現形式に就ては猶充分折衝の要がある旨說明し、これに基づき四相間に對策協議を行つた結果既に海軍部內の空氣が條約を成立せしめるに一致した以上政府としては大局に於て本問題の時來を樂觀してよい、奉答文も條約そのものを否定するものでない以上その用語の如きは單なるテクニックとして取扱へばよい然しその內容が樞府會議における政府の立場を困難ならしめ若くは政府の責任問題を惹き起すものであつてはならぬから今後海軍關係においては無理を避け海相をして充分手を盡し得る餘地を與へ、參議官會議の有利な結果を俟つて暑休中と雖も樞府諮詢手續を執るといふに一致した

獻上
總督より

【東京支局特電】齋藤總督は十八日忠北產クリスタル五箱、咸北產アルチック一打、煙草一千本を天皇、皇后兩陛下へ獻上した。皇太后陛下並に秩父宮殿下へもそれぞれ獻上した

谷口軍令部長
東鄕元帥訪問

【東京電報】谷口軍令部長は十八日午前十時半東鄕元帥を訪問し新國防計畫に關し諒解を求めるところあつた

閣議決定人事

【東京電報】十八日の閣議決定人事左の如し
任商工省保險部長（二）　特許局審判部長　大塚　健治
任特許局審判部長（二）　商務局商政課長　村井　四郎
任鐵道局長（二）　鐵道監察官　中山　隆吉
陞敍一等　大阪鐵道局長　村上　義一
依願免本官

條約支持者反對派を壓倒
米國上院の條約討議

【ワシントン十七日發電】條約反對派の共和黨議員ビンガム氏は上院にてその反對理由を說明し殊に應急條項を引證し
ロシア又は支那の建艦により日本も更に六吋砲巡洋艦の建造を必要となし、これをアメリカに通告して來るとアメリカはかゝる艦種を必要とせぬときもその艦種の建造權を得、他の艦種は遲り得ない
と述べた、條約反對派は討論終結を中止すべく奮鬪してゐるが、條約支持者の勢力は反對派を壓倒しはじめてゐる、なほ夜間開會の計畫は反對多く沙汰止みとなつた

更に討論を續けられん

【ワシントン十七日發電】アメリカ上院のロンドン條約贊成派は二十二日に條約の表決を行はんとする決議案を提出せんとしてゐるが多分これは否決されるものとみられ、右が否決されれば更に討論を一人一時間に制限する決議案を提出すべくこれは通過の見込みである（綠不良遲延）

齋藤總督
出張所へ出廳

【東京支局特電】八日午前九時櫻田町總督出張所へ出廳、林財務局長、白銀事務官、神尾、富永、湯村三課長その他所員一同を引見し政務を見た上正午退出した

宇佐美長官より謝電
本紙を通じて

【東京電報】朝鮮視察より歸京した宇佐美殖產局長官より十九日本社宛に左の謝電があつた
十九日朝無事歸任した、奧地踏査中官民各位の御懇情に對し貴社を通じとりあへず御禮を申上ぐ

拓相は熱心な新義州支持者
『新聞の報道に誤りあり訂正せよと兩氏より來電』

東上中の渡邊京城商議會頭、杉榮詰兩氏より十九日甲子俱樂部へ左の如き入電があつた
その地各新聞に拓務大臣新義州反對の記事あるも間違なり、拓務大臣は新義州を可とする熱心なる敬すべき人なり、何等の誤解か、閣議の記事は面白からず松田拓相に對し相濟まず、この電文を各新聞社に示し訂正ありたし、要細は廿三日頃歸鮮の上報告す、われ等廿三日頃歸鮮の豫定

獨逸國會
解散さる
總選擧は九月

【ベルリン十七日發電】ヒンデンブルグ大統領は本日ドイツ國會に對し解散を命じた。理由はドイツ國會が大統領の提出せる課稅改正獨裁の法令を撤廢の結果二三六票對二二一票で否決せるためである總選擧は來る九月十四日以前に行ひ新國會は十月十四日以前に召集する旨發表した

大河內正敏子
議員辭任屆出

【東京電報】豫て綠邊の事情により辭意を洩らしてゐた貴族院議員大河內正敏子は十七日貴族院事務局に貴族院議員辭任の正式屆出を爲したので十八日內閣を經て上奏の手續きを執つた

辭令　【東京電報】

任總督府技師（七等）　總督府技手　清水　英

神宮參拜

（十八日）總數五一六人▲內譯內地人四二三人▲朝鮮人八六人▲支那人八人▲團體京城修養團二九人▲忠淸北道巡査講習生一八人▲北海道商業學校一八人▲前年度總數九五一人

奧元帥薨去
今午前四時十五分
―光輝ある一生涯

【東京發至急報】豫て重態中であつた奧元帥は十八日午前四時十五分薨去した、享年八十五歲

元帥陸軍大將正二位大勳位功一級伯爵　奧　保鞏
叙從一位（特旨を以て位一級を被進）

葡萄酒御下賜
病床御慰問

【東京至急報】畏き邊りでは奧元帥危篤の報を聞召され御見舞として葡萄酒を御下賜あらせられたなほ十九日午前八時永積侍從、村山侍醫を差遣され病床を御慰問あらせられた

特旨叙位

【東京電報】奧元帥危篤の趣天聽に達するや十九日附左の通り特旨叙位の御沙汰があつた

邸內は弔問客で大混雜

【東京電報】日露戰役第二軍司令官として勇名を馳せた奧元帥は十九日午前四時十五分突然約五十グラムの喀血を起した大出血後遂に牛込若松町の自邸で薨去した。享年八十五歲。臨終に當つて階下十二疊の日本間には保夫中佐、同夫人、保英、利子、澄子の令息、令孃、田原醫學博士、正木副官が元帥の最後を見まもつてゐた。元帥の計報傳はるや、河合軍事參議官、宇垣陸相、大庭大將、丸山陸軍監等弔問の客引きも切らず、邸內には天幕の詰所を設け憲兵が警衛の衛に當つてゐる。奧元帥は今夏以來食慾減退し、六月一日輕度の氣管支炎を發し六月九日治癒したが、七月十一日再發熱あり、十八日は八度を越ゆる發熱あり、十八日輕快となつたが十九日未明容態急變し遂に不歸の客となつた

光輝ある略歷

薨去した奧元帥は陸軍第一の長老で、舊小倉藩士奧利右衞門氏の長男として弘化三年十一月生れ、明治四年陸軍大尉心得に任命、同卅六年陸軍大將に陞任、その間東宮武官長、東宮大夫、第五、近衞各師團長、參謀總長等に歷任した。日清戰役の功により男爵を授けられ日露戰役には第二軍司令官として偉勳を樹て伯爵に陞叙せられ、明治四十四年元帥府に列せられ特に元帥の稱號を賜ひ、同四十五年一月職宮官に親補せられた

典型的武人
海の東鄕元帥とともに殘つた軍の國寶だつた
南朝鮮軍司令官談

奧元帥薨去の公報はまだ入らぬ、しかし今朝危篤の官公報があつたので心痛してゐるところで、もし薨去されたとすればまことに國家のため悼むべきことである。元帥は人となり溫厚重厚、事をなす上に思慮周密、かつ果斷に富むいはゆる將に將たる典型的武人でわれ／＼後進の深く敬慕してゐる處である。日露戰役における奧第二軍の戰鬪振りは全く元帥の性格の通りで作戰の指揮方法は極めて堅實で危氣は少しもなかつた。それといふのも思慮周密、十分計畫して計畫が出來上れば斷行して寸毫も變へないからである。そして常に同軍が滿洲軍の中堅となり、東には野津第四軍、その次に黑木第一軍、それから奧第二軍、西に乃木第三軍といふ順になつてゐた。そして恐らく當時において最も進步した戰略戰術を實際に行ひ終軍の上においても我國陸戰の手範を以て人心を奪握した最も好き實例を示された。好んで書かれた文句に『運市決外』とある、謀を內にめぐらし勝を外に決すの意味で、金谷參謀總長も恐らくこの言を座右にしてゐる。全く將軍その人が雄略に參加すべき雄才である。また『熟慮斷行』といふ文句も好んで書かれた。日露戰役當時大山、兒玉、山縣、黑木、乃木、野津、長谷川、川村、西の各將軍中たゞ一人の軍司令官として海の東鄕大將と相並んで陸海軍の寶であるばかりでなく、國の寶である　明治大帝、大正天皇、今上陛下と御三代に仕へ奉つた重臣の凋落を聞いては暗然たらざるを得ない。私は日露戰役當初奧軍の將校として出征したが、一般將校の氣分は『安心だこれなら演習と變らぬ』といふのにあつた。これは今になつて考へるとたゞ將軍の人格の然らしめたものであらう。たゞ御氣毒なのは今上陛下の御大典に際しやつと病床に坐はるか坐れぬほどの病氣で參列できなかつたことであるが、このことが天聽に達し畏けなくも御慰問あらせられた。將軍は身體も極めて強く、戰爭當時など三日位徹宵で酒をつゞけなほも醉はれなかつたので、當時の部下で酒豪として知られた由比光衛（後に大將）、鈴木莊六（前參謀總長）金谷範三（現參謀總長）の三君も閉口して代り代りに酒の對手となつたといふことである。とにかく國家の前途多端なる時元帥に萬一の事がなければと國家のため心痛せざるを得ないと

會

◇林間保養所　日本赤十字社朝鮮本部では來る廿一日午前十時夏季林間保養所開所式を擧行（獎忠壇公園林間にて）
◇京城公立女子高普同窓會　京城公立女子高等普通學校同窓會では例年の如く夏季講習會を七月廿五日（金曜日）午前十一時から同校講堂において開催し盛大に卒業生並に在學生が參加して催されるが今夏よりは家庭實習に各種支那パンの製法及餘興等を開催して同窓の親睦を厚くすると

人

◇林奉天總領事　二十一日奉天發歸國の豫定
◇陣內茂吉氏（朝鮮土木建築協會常務理事）▲千田修二氏（同協會評議員）▲大平專事郎氏（同協會理事長）三氏同道にて就任挨拶のため十九日本社來訪
◇田中啓爾氏（東京文理科大學教授）十八日夕入城備前屋旅館へ
◇加藤金次郎氏（日本拓殖會社々長）十九日朝入城同上
◇長尾藤光氏、田中喜一氏、松浦恭一氏、平土三平氏（以上阿波共濟組合聯合視察員）十八日午後九時入城山本旅館へ
◇長久伊勢吉氏（東京クリピリン會社重役）十八日夜入城天眞樓へ▲岡崎誠二氏（山口縣地方事務官）同上▲櫻井政資（同上）同上▲一の瀨正美氏（咸興道立病院長）同上
◇中村和七郎（商工會社長）十八日夜退城▲小栗一雄氏（商工會社重役）同上▲大浦林吉氏（同上）同上
◇小城文八氏（京城郵便局監督課長）出張中の處十八日夕歸任
◇山中大吉氏（辯護士）內地出張中のところ十八日歸京

刺靑傀儡話（はりもの　くわいらい　ばなし）【53】
潮山長三　作
挿畫　河原塚龜太郎

生死不明（六）

已之介はお孃樣の押つ揃げた胸の白い所をまざ／＼と拜見するばかりでなく、御新造樣のこれ亦押つ揃げた胸の肌まで間近に拜見して、若し女の肌といふものが酒ならほろ醉ひ機嫌になつたといふ所、恐縮しながら陶醉してゐたが、ぐびりと生唾を呑んで、
『道がお暑うございましたでせう。もうおき旦那樣も歸つておゐでになりませうから』
母と娘とには、その已之介の聲までが新七の聲に聞ねた。
『まあ、どうしてお前はそんなに新七に似てゐるんでせうね。いつそ恐らしいくらゐよ』
とお歌がつぶやくと、お香苗も不思議でたまらぬといふ顔つき、一生懸命な聲で押へ、
『ねエ！』
と同意して見せた。
已之介は頬に手を當てて、きよとりとした。
『そんなに似てゐるますかねえ』
『まつたく瓜二つよ』
『はあ、私自身ちやあとんと氣が附きませんけれど』
それにつけてもお歌は溜息、
『新七か若し死んだりなんかしたら、私はお前を新七だと思つて可愛がるかも知れない』
と、しんみりといつた。
その可愛がるといふ一言、それがどうひゞいたものか、已之介はさつと顔を赤くした。だが、どうひゞいたのでもない。お歌は勿論母子の愛情でさういつたのだつたけれど、已之介には親子ならざる男女の愛情――わけても年上の女が戀する年下の男に、身も魂もなく打ち込む情念の凝り固まつた表現としての『可愛がる』に聽いたのである。
已之介はわけもなくぞく／＼とした。相手は大事の大事の御新造樣だ、それが、萬一まかり間違つて『可愛』がつてくれる事となつたら――と、やるせなくも淫らな血が全身に狂ひ廻り出したあんばいである。
目を大きくして、鼻の先の御新造をつく／＼と眺めると、どうだらう。今までお香苗ばかりに引きつけられてゐた魂が、この大年增の肌の滴ち切つたお歌に――物の譬にたとへるなら、丁度、かうばしい燒き立て鰻のやうなお歌に――熟し切つた梅の實のやうなお歌に――すつかり吸ひ寄せられてしまつた。お歌は何と云つても飛び切りの年增美の持ち主、しかも殊かに年下な目下の男を『可愛がり』たい年頃で、その道にかけては女一生の中で最も旺盛な時期に達してゐるのだ。
已之介は見れば見る程、お歌の美貌がだん／＼と怪しくも魅力を增して來る。これに比べると娘のお香苗の存在などは、一向にその光が薄らいで來てしまつた。もう已之介に取つて、世の中に女も多いが御新造ほど自分を引きつける女はないといふ事になつた樣子で思はずにつこりと白い歯を見せたが、慌てて畏まつて、
『時に、その若旦那の安否について、一ット卜ひを立てゝ御覽になりませんか。よく當てる易者を存じてをりますが』
『卜ひかね』
と、お歌はあんまり氣乘りでもない聲を出した。
その時、店の方から丁稚がやつて來て已之介にいつた。
『お客さんが常山を呉れといふんです。どこにありますか』
『常山か。あれは二番倉にある。ついて來て呉れ。一緒に行く』
と已之介は立ち上つた。常山とは日本名前をくさぎといふ藥草、瘧の妙藥。
やがて二番倉へやつて來た已之介、長櫃から常山を出して丁稚に渡した。丁稚が倉を出て行くが早いか
『おゝ、さうだ。いつぞやあの秘藥を御新造さんに一口――』
どんな祕藥をお歌に呑ませようとするつもりなのか、胸をひどく躍らせながら、祕藥箱の中などを、がたぴしと搜し出した。その手が怪しくも顫へてゐる。

あすの天氣（20）

猛烈なる颱風は釜山附近より半島の東岸に進行し來たり今朝は江原道にあるがその勢は大いに衰へた北鮮は風雨激しく北部以南は雨やみ風やゝ弱い颱風は北進するにしたがひその勢衰へつゝあり明日は天氣次第に回復する

豫報	曇後晴
十九日正午	二五・〇（度）
十八日最低	一九・三（度）

御禮廣告

本紙十六日及十七日付夕刊紙上に弊社製品『ハイジン』懸賞廣告掲載致候處十七日第一便既に六百十六通第二、三便を加ふれば千餘通に達する盛況にて本日午後二時京城日報社貴賓室に於て警察官御立會の上先着として第一便六百十六通に對し公平なる抽籤を行ひ百名樣の當籤者を決定致候就ては御當籤の方には直接弊社製品消毒藥「ハイジン」壹ポンド入壹罐引換券を發送可致締切短時間なるにも不拘多數御應募被成下候ことは御愛用各位の御聲援の賜と深く感謝仕候
七月十八日
クームヒン株式會社

品質日本一
調理萬全
上 ヤマサ醬油
景品附 大賣出し
ヤマサ

京城本町四丁目百五十五番地（電話本局三二七四番）
內科胃腸科 腦神經病
北島醫院

專賣特許
碍養營一般
治療に及 脚氣
アベリー
強力濃厚ヴイタミンB製劑
注射　錠劑　液劑　粉末　包裝
大阪　第一製藥株式會社　東京
A―68

鎭海以上の慘事
水害犧牲者六百餘
十八日午後三時現在

本府警務局調査に依る十八日午後三時現在における水害累計は江原道の一擧に死傷者行方不明を合して三百餘名を增加したため俄然左の如き水害犧牲者を出し遂に鎭海事件以上の死傷者を算するに至つた

死者二百五十八人、傷者百五十五人、行方不明者二百五十三人
家屋流失一千三十九戸、倒潰四千三百七十三戸、浸水二萬七千七百十四戸

江原道各地の被害

旌善江增水 各官公署危險

【春川支局電話】南部江原道豪雨ははなはだ激甚であるが、旌善邑は旌善江增水十二米一に達し邑內殆んど浸水し、各官公署も危險狀態に瀕したので警戒中

金剛山電車 不通となる

東海岸一帶は暴風激しく荒浪高く鐵原豪雨のため各地被害少なからず金剛山電鐵の中臺里發電所は水害のため故障を來し電車は全部不通である

春川地方 連日降雨ありしも左程の豪雨でなかつたが、十九日午前六時頃より昭陽江と化川江が突然增水し新延江の增水十二米に達した。十九日午前一時より上流より家屋流下頻々春川邑附近の昭陽江の渡船場は人家五戸流失され、泉田市場が浸水、後坪里浸水三戸、半壞四戸、前坪里浸水一戸、半壞四戸

三十二名避難

新延江渡船場三川里も刻々危險に瀕し救助船を以て住民三十二名を總斗院に避難せしめた

決死隊組織

昭陽江、化川江の間に介在せる西下面新村里は危機に陷り、午前十一時春川警察署では署員より決死隊を組織し救助船二艘を急遽派遣した

笛　江 府珍竹田江は津浪と暴風のため家屋破壞三戸、死者五名

赤壁江 高城邑は赤壁江增水四米に達し、邑內浸水二百余戸

鹿兒島本線で 機關車衝突

【下關電報大阪經由】十八日午前八時半鹿兒島本線阿久根牛ノ濱間で上下から進行して來た單行機關車が正面衝突し死傷者不明だが右は暴風で通信機關不通のためその連絡に當つてゐたもので現場附近より折返し運轉中である

【電】函館市は十八日午後三時より雨、小やみとなつたが、電燈線に故障を生じ復舊に努めつゝあるも今夜は全市暗黑の中に夜を迎へる外なきかも知れず、郡部の被害は甚だしき見込み（十九日午前四時着、電信不通延着）

中部江原道
昭陽江岸の電柱倒れ 送電不能

【春川支局電話】中部江原道の水害に就て十九日午前六時まで道警察部に到着した情報にすれば、昭陽江增水八米五〇に達し邑內數十戸浸水、麟蹄北面元通市場は全部浸水し駐在所、面事務所は刻々危險狀態に瀕す。淮陽江增水七米に達し邑內浸水二十戸、揚口、化川附近は電信不通にて詳細不明だが相當被害ある見込みである。電信不通の原因は十九日午前五時頃上流より流下した家屋に救を求める人があり昭陽江に至り江岸にあつた電柱に難を避けたとき誤つて電柱倒れて電線を切斷し遂に死亡したがこれがためである

南漢江上流は
昨夜十時十二米一

江原道知事よりの報告によれば寧越郡內の慘死事件遭難者百六十八名は豪雨山崩れによる壓死者と判明、目下屍體の發掘に努力中であるが、南漢江上流の增水は十八日午後七時水位十二米一に達し寧越邑內は氾濫により總戸數三百戸の內、大半は濁流浸水し避難郡廳所在地である寧越邑內においても午後八時三十分北漢江支流八米五〇に達し、多數の浸水家屋あり北面元八面駐在所も浸水し附近一帶は浸水警戒中であるが新延江も午前七時七米八〇に達しその沿東海岸一帶增水のため交通は杜絶し、同方面との通信また不能に陷り、更に春川邑內の浸水十戸、六百二十四人あり、ど害しく警戒救護を要するもの百二

京仁道路杜絶

【仁川發】一時開通した京仁道路梧柳洞、永登浦間は浸水のため十八日午後七時再び交通杜絶した

福岡市の被害

【大阪十八日午後六時三十五分發】

山津浪壓死者
二百卅一名判明
なほ續々發見さる

【江原道橫城春川特派員李石薰特電】寧越郡水周面內水道里に亘つて山津浪のため壓死されたものは十八日正午に至り二百三十一名に達すること判明したが屍體なほ多く續々發見されてゐる。遺族等は方々へ親族、遺族等を訪ねてさすらつて行くが雨はなほ降り續いてゐる

今度の颱風の
進路は全く珍しい
漸次勢力は衰へてる
〔十九日正午仁川觀測所發表〕

【仁川電話】十九日正午仁川觀測所發表、十八日午後一時釜山沖合を通過した颱風は猛烈を極め、氣壓は七三二粍を示し、朝鮮としては新記錄である。從來の例を見ると、沖合から日本海へ出るのが普通だが、今回のは方向を北にとり、半島の東海岸を北上し十八日夜江原道江陵方面を通過して十九日朝元山の南金剛山方面へ出た。こんな進路をとることは稀である。しかし颱風は朝鮮の陸上にかゝつてゐるので、漸次勢力が衰へ、正午には七四〇ミリを示してをれば、今後なほ衰へるものと思はれる。北滿方面はまだ颱風が續くかも知れぬが、大したことはあるまい

咸南各地の被害

【咸興特電】十七日來の豪雨は十八日夜暴風雨となり咸南各地とも被害多い十九日午前十一時までに判明した狀況左の通りである

▲咸興郡西湖津方面の沿岸一帶は大津浪襲來し建物の破壞流失多數に及び完全なものはない漁船發動機船はみな流失行方不明となり棧橋もすべて流失した現在風波益荒く混亂を極め詳細不明

▲洪原、新浦、利原、端川方面も同樣被害甚大なる模樣である

▲文川郡川內里小野田セメント工場の附近も全部浸水した模樣であるが交通杜絶のため詳細不明

▲高原郡は德智江の增水廿尺に達し咸鏡線線路上に氾濫し列車不通浸水家屋六百耕地三千町歩、人畜の死傷もある見込目下炊き出し救助中で當局官の派遣を求めつゝある

▲永興郡は龍興江の增水十四尺浸水家屋三百除、耕地四千町、家畜の死傷多く兩郡とも沿岸一帶浸水してゐる

▲北靑郡は南大川上流の豪雨により國境道路の被害甚だしく路面上三尺の急流をなす個所あり、當分復舊の見込たゝず

國境地方巡視から歸任途中の松井知事一行は豐山邑內に立往生してゐる

鐵道の被害
京元咸鏡兩線
及び東海中部線不通

颱風の中心が東海岸に向ひ同地方は相當の被害をうける模樣であるが鐵道の被害左の如し（鐵道局十九日午前八時入電）

▲京元線安邊培花間龍山退避二百九粁附近元分川氾濫し橋梁流失同川より培花驛寄り一粁附近線路上一尺除浸水し、運轉不能となり、なほ降雨中で增水の模樣である

▲同培花驛間龍山退避二百十六粁より二百十七粁附近に至る線路上一尺除浸水線路上土砂流失等被害相當ある模樣なるも增水中で調査捗らず

▲咸鏡線高原永興間砂和浦川氾濫し線路浸水し運轉不能となつた同間地よりの鐵道局專用電信電話線に故障を生じ通信連絡が杜絶したので被害程度その他不明

▲東海中部線は約十ヶ所の線路故障を生じ十九日朝より同線不通となつた、開通の見込立たず被害甚大の模樣である

京元線水害後報

龍池院、釋王寺間遮水浦川橋梁流失、十九日午前十時頃開通の見込み十九日午前九時に至り川內里驛構內浸水し官舍床上三尺に達した元山以北は電話不通にて詳細判明せず

ゐたが、十九日に至り京城、東京間、京城大阪間各一線は修理が出來て交信するに至り、下關、京城線一線も交信するに至つたので多少の遲延はまぬかれないが普通電信とも順次發受信されてゐる、松江元山線一回線は十八日大活動をしてゐたが、十九日に至り

內鮮間電信は 大體通常通り

大暴雨のため電信線の大故障を招來し、朝鮮、內地間不通となつて

九十名を乘せ
高麗丸の遭難

【下關電報】關釜連絡船も十八日朝來全く不通となり十七日朝釜山を發した關釜連絡貨物船高麗丸は九十余名を乘せたまゝ行方不明となつた

【下關電報延着】行方不明を傳へられた連絡貨物船高麗丸は十八日午後三時下の關港外大連島に避難したことが判明した

釜山に入港 關釜連絡貨物船高麗丸は十八日未明より消息不明となり乘組員九十余名の安否を氣づかはれてゐたが午後五時辛うじて入港した

金剛山水電の
發電所浸水
今後二、三週間は
復舊の見込みなし

京城電氣に電力を供給してゐる金剛水電の中台里發電所は、十八日夜の大暴雨のため、山水一時に氾らんして河中に浸り今後、二、三週間は復舊の見込がないといふので、京電では、麻浦の火力發電所を使用することになつた。これがため當分は市中の電燈が幾分暗いかも知れないが京電では『これも天災ですから、かんべんして頂かねば……』といつてゐる

鰹漁船顚覆
十七名不明

【淸水電報】靜岡縣志太郡燒津町田中金太郎所有發動機船寒平丸（一九トン）に廿八名乘組み鰹漁のため十七日午後六時同港出帆、紀州北下浦に向つたが、同十一時半頃下田港沖合で激浪のため暗礁に乘上げ船體まつ二ツに割れ廿八名の乘組員中船長代理近藤新作外十一名は沿岸漁民に救助されたが、他の十七名は行方不明となつた

元山港の被害
（電線不良遲延）

【咸南警察部長發警務局宛】暴風雨により元山港の被害漁船五艘難破し、乘組員死者一名、行方不明一名を出した

不通となつたので、元山局の內地宛通信は全部京城にとつて內地に送つてをり又滿洲內地間故障のため、滿洲より內地行高等信は朝鮮經由で行つてをり、十八日に比して大體通常通りの狀態となつた

關釜連絡船復航
旅客を滿載して
景福丸釜山出航

關釜連絡船は十八日朝來の暴風で十六日朝下關より釜山に入港した第七便を以て釜山第二便と同日夜の第一便第八便の連絡船は止むなく缺航したが、天候回復したので連絡船景福丸は十九日午前十時三十分定時に十八日朝來よりの旅客を滿載して釜山港を發航した

東海道線不通

【興津電報】十九日午後零時廿分頃東海道線、江尻、興津間伊原川出水氾濫のため鐵橋の橋脚傾斜し危險となり上下線とも不通となつた目下復舊の見込たゝず

取引所中心の
合百賭博團檢擧
七十餘名を一網打盡

京城取引所を中心としての合百賭博は豫ねてから本町署において內偵中であつたが、十九日午前十時半折柄大阪期米のラヂオ放送中一味が昭和商會の階上階下、取引所內およびその出口路上その他で賭博を開始した處を本町署三輪刑事部長以下十六名の刑事と制服巡査一名都合十七名の一隊に依つて內鮮人七十余名を檢擧目下同署司法係總動員して取調中である。今回の合百賭博檢擧は市場取締規則の改正後第一回の大檢擧で、右七十余名を檢擧せられて京城取引所は火の消えたやうで各取引員は本町署へ出頭、合百連の釋放方を交渉中である、なほ檢擧されたものの氏名は目下判明した分だけでも左の如くである

彌生町八井上幸之助（三七）仁寺洞七五李鳳煥（四二）孝子洞八一南鍾祐（四七）鍾路六の二一

留置された者

七十余名中午後二時半までに留置せられたものは判明のとなり留置せられたものは左の如くである

副島久五郎、松本熙吉、花田長次郎、李範俊、李鍾根、崔龍鎬、朴昌勳、李栗九、尹錫善、李濱榮、權貞洙、李來洙、安容鎭、金弘濟、吳泰泳、安鋼大、張柄金準洙、金貞濟、李鳳煥、張王基、金致萬、金升煥、南鍾祐

（六九）長橋町六三李栗九（五四）西大門町二の一九金貞濟（九三）授恩洞八八安容鎭（四七）桃花洞二一一吳泰泳（三五）內資洞一九七輔正殿（五四）都染洞三南興祐（四二）忠信洞七七白禹鉉（四一）迎日郡浦項面高炳祚（三二）新堂里一〇七金弘濟（四五）鍾路四丁目二八番地李康旋（五一）楊山郡沙面崔熙瑞（四六）雲泥洞一八金升煥（四二）苑洞一一〇金基榮（四七）孝子洞二七趙永均（四七）西大門町二ノ六四崔鳳錫（六五）龍江面孔德里崔泰西（四九）明治町一の四〇丁興進（二一）杏村洞六七辻永淑（三九）通義洞二六張炳（三九）館洞四七李範俊（三三）嬌洞二七朴昌勳（三七）明治町一九八高一榮（四二）玉仁洞三三任完宰（三六）

義人か？怪盜か？

神出鬼沒！怪盜ルパン大活躍を描いた世界的名作813を講談にした面白い物語り、キング八月號に到る處大變な評判！

賭博團の一味（本町署訓示場にて）

今夜八時から
鈴木夫人獨唱會
本社來靑閣で

釜山の被害
想像以上の慘事

【釜山特電】急激な暴風に襲はれた南鮮地方は釜山を中心として想像以上の被害をだした十九日正午までに判明したものは釜山府內のみにて負傷者十九名、行方不明五家屋の全壞九十九、半壞二百廿四破損四百廿四戸に達し、港內に於ては發動機船の沈沒十隻、破損十九、帆船の沈沒又は流失せるもの四十五、破損六十三隻に達した殊に暴風雨の進路に當つた牧の島方面の被害はおびたゞしく精米業、造船業は何れも多大の損害を受け、全市內にわたり多少の被害を受けぬ家屋はない位にて、如何に猛烈な颱風であるかが想像される、東萊郡內にて家屋の全壞卅一戸、發動機船沈沒し、漁船四十一隻破損、密陽江は十八日午後八時四米二〇の增水、浸水家屋二十戸その他巨濟島、統營、馬山、方魚津の沿岸における漁船の遭難多數あるみこみにて目下調査中である

片倉製糸紛擾解決

臨時休業中の府內杏村洞片倉製糸場は十九日より操業を開始したが職工全部の出勤を見たので懸念された罷業も難なく解決

各學校終業式

けふ十九日は京城府內公立小學、普通學校、女學校、商業學校の第一學期終了の終業式があり、いよ〳〵待たれた夏休みとなつた、八月廿日まで、たのしい休みがつゞく譯である

▲京城修養團向上會　京城修養團では今夕七時半より府內旭町鹿島組樓上において向上會を開催、本部員の講演もあると

全鮮庭球の爭霸

第七回
全鮮庭球選手權大會

いよ〳〵明二十日(日)午前十時より
場所　京城運動場庭球コート
觀覽料　普通三十錢、學生二十錢

參加代表選手
國境代表、西鮮代表、忠淸代表、中央代表、慶尙代表、湖南代表、北鮮代表、前年度選手權保持者、外に本社推薦チーム

主催　京城日報社

胃腸病 神經痛 專門治療
溫熱快感を與へ皮膚に痕跡殘さず
京城府本町一ノ三七 透熱溫灸治療院

京染 みやの呉服店
京城本町二 電本八八八

モチ 玄米入 こうらいやなぎ 高麗柳
京城 水月堂茶店 電光八〇六番

痔疾專門 痔核、脫肛、出血、痔瘻、痔漏、裂肛
相談歡迎 新義州府 國境醫院

てんかん ヒキツケ
富吉製作 和歌山市 名古屋市

●つうう！ノーシン●
冷たい 滋強飲料 カルピス

韓一銀行

八月末現在 貸借對照表（昭和五年六月二十日現在）

科目	金額
[illegible]	[illegible]

二十日より二十六日まで
呉服雜貨新安値大賣出し
廉價先鞭賣出し

ゆかた 五十錢より
モス 三圓より
モス友仙 小幅一尺十錢均一

本場銘仙 三圓八十錢均一

無地モス 大幅一尺 二十四錢（白・茶・赤）
廣幅キヤラコ（一丈六尺）一圓三十五錢
同（一丈九尺五寸）一圓六十五錢

絽麻小紋	三、五〇	五、〇〇 七、〇〇
紋絽女羽織地	一〇、〇〇より	
極上男絽羽織地	六、五〇	八、〇〇 九、八〇
絽小紋	一二、〇〇	一五、〇〇 一八、〇〇
絽羽織	一五、〇〇	一九、〇〇
訪問着	一九、〇〇	
單衣帶（柄モノ）	一、三〇より	
白屑帶	一〇、〇〇均一	
半衿（絽紗紋地）	一〇セン、二〇セン	
明石上布	六、八〇より	

東京製極上足袋（白キヤラコ）二足四十錢
夏掛ふとん（綿四〇〇匁入）二圓五十錢均一
刺繡入座ふとんかばー 一枚五十錢均一

半額
見切品 提供
ワイシヤツ 婦人洋傘 麥稈帽 マスコット帽

クレープシヤツ（二枚組）五十錢より 八十錢まで

盛夏レデイメード
ボンデー夏服（上下）四圓八十錢
上等ボンデー（同）五圓五十錢

納涼夜間マーケツト
二十一日ヨリ 二十六日マデ
階下に於て
（毎夜七時半より十時まで）
＝但雨天は中止＝
ゆかた地、木綿類、雜貨、子供用品の奉仕品、特賣品を取揃へ提供

納涼みやげ
たから箱 發賣
一個金一圓 百個限り
毎夜七時半より
呉服、雜貨、食料品、其他の詰合せ奉仕たから函

一階リーダ フアンテン 開設

丁子屋
電話本局（二三・二三六・二五）

ロック・クライミング
世尊峰北面側 觀音連峰面側
岩登りに絶好の處
月尾島にて 朴錫胤

木公大兄

早暁における毘盧峰の頂稜からの眺睡は又一段と私達に驚異の眼を睜らせるものがありました。太陽がその全容を一寸々々東海の波上遙に顕はす彩雲棚西から南から北から來り期するもの胸明如として或は低くそれらの持つ最美の姿を許見した瞬間には見るべからざるものを見來るべからざる處に來てしまつた様に思はれました。東海の岸辺に打ち寄せる白波は正に巨濤の横瀾、それが谷々を柔らく抱擁してゐる純白な朝雲と相俟つて太陽の光の愛撫に依り刻々と金銀、ルビー色と千變萬化する有様は唯恍惚として自己忘入の無我境に彷徨ふばかりでありました。やはり自然は朝と夕暮にその最美の姿を顕はします。

×

長安寺への下路は頗る單調なものでした、若干の白樺に眼新しく見入る他には界調を破るものとては絶にてありませんでした。内金剛八潭が一瞬の内に過ぎ萬瀑洞で案内人張爵君の出迎へと汲んでくれた御茶を謝し息もつかず長安寺に來てしまひました。雨浦然として至り望軍嶺への登攀を剥奪いたしましたがその代り又と味はへない安息にありついたとは愉快でした。

×

金剛山至二千嵋、その峰多しといへども岩登りして一番いゝと思はれたのは世尊峰の北西側と觀音連峰の西側ではないかと思ひます私達は不幸にしてその何れへも登らずじまひでしたがそれは毘盧峰の絶頂で發見するまでにはそんなにいゝ所があることを知らなかつたからです殊に世尊峰の北西側は總ての條件が殆んど完全に揃つてゐるから非常に面白いだらうといつて河上各務君も口を極めて賞めてゐました。深山登る人があることを望んで止みません。

貴兄も近い内に金剛山に往かれると聞きましたが是非毘盧峰上の一泊を御勧めいたします九龍淵側から登りますと頂上まで往き切らない所に人家が一軒あります、又はキャンプをなさるとなればやはりその一軒家からもう少し登つた所にいゝ場所があります、毘盧峰の内金剛側にはずつと下まで下りればともかくも適當なキャンプ。サイトはありません。

×

時折學生諸君の問合せに接しましたから新聞紙上に御答へするのですが私の考へでは二人以上同行の場合には案内人は要らないと思ひますそれほど道がよく地圖類が完備してをります、然しこれは非常に山を愛する人々の場合を指して云つたのでありますから唯漫然と金剛山を眺めに往かれる方々は案内人の數が多ければ多いほど御樂であり嶮にでも御乗りになれば至極結構だと思ひます。

山を愛する人とはその態度が敬虔であり眞劍であり注意そのものと云つた様な人なのです、山に對する微細なる注意を寸時も怠つてはなりません。

×

テントを持つて往かれる場合に於ても二人以上なら人夫なしにルックサックで運ぶことが出來ると思ひます、キャンプ地としてはまづ長安寺の朝窟に下り立つから望軍嶺を極め内金剛新金剛を經て毘盧峰上で一夜を明かし助行列の河底溪谷の中道で一夜を待つたらまづ金剛山の神秘と魅惑の一部を味はふことが出來はしないかと思ひます。

◇

何分この通信はその日その日の感激の失せない間にと思つて疲勞を感じつゝ書きなぐつたものですから随る亂雜で頗分不本意なものです、その點重ね〴〵御容赦を乞ひます、又山友諸君は勿論大熊森林主事桂高城郡守その他諸君に格別御世話になりました厚く御禮申し上げます（月尾島にて終信）

全權夫人慰勞の夕

濱口首相夫人は十四日午後六時より官邸に若槻全權夫人、女全權として歐米に名をあげた財部夫人を中心に各閣員夫人、各隨員夫人をまねいて晩餐を共にした（寫眞は財部夫人を中央に左は若槻夫人、右は首相夫人）

血色を良くし美貌になる食物
醫學博士 和田僴

血液と運動

血液を健全にするには、適當の運動が必要であります。それはつまり、運動すれば新陳代謝が盛んになつて、多量の血液が消費されると同時に新しい血液が補充されますから、常に多量の生々した血液が全身を循環し、従つて血液がよくなります。これに反して、終日食べてぶら〳〵してゐる人は血液を消費することも少いし、従つて補充量も少い。さつさと流れる川水でなくて澱んだ沼のやうな事になります。古い血が溜り新しい血が少いから、自然生氣のありやうがありません、運動した後は誰でも赤々とした、よい血色になり生氣してゐる人の顔色に生氣のないのはこの爲めであります

血液と日光空氣

血色をよくするとに必要なことは日光に當るとです。血球及血色素は日光の直射なしには充分に成立しません日蔭の草木に蒼味が無いやうに、永く地下室や暗い部屋で働いてゐる人は蒼白い生氣のしい顔色をして居ます。それ故、血色をよくし美貌を望むならば、出來るだけ外に出て日光に當る事が必要です。そして同時に、新鮮な空氣を充分に呼吸します。閉め切つた部屋や多人數集合せる室内や、雜踏してゐる市中は、炭酸ガスその他の有毒ガスに富んで居ますから、さういふ空氣を常に長く呼吸してゐると血球を破壊して甚だしく血色を害します。ですから出來るだけ度々郊外とか林とか海岸とかへ度々行つて、新らしい、酸素に富んだ空氣を胸一杯に吸はなくてはなりません。空氣もまた血液を清浄ならしめ、美貌ならしむる大切な一種の食物であります

血液と食物

さて食物の選擇も、また血液の保健上まことに必要な條件であります。營養物の方面からいふと、血色をよくするためには主要素（含水炭素、蛋白質、水分、鹽分等）及副營素（各種ヴイタミン）とを標準、年齢、職業、活動の程度等に應じて適當な配合と分量とをもつて攝取するにあります。簡單の主要素、副要素との適當に配合された食品の調理法については、昨今は盛んに研究されるやうになつて、新聞や雜誌等に次々と發表されてをります。その最も肝心の日常とする處は、要するに哺乳兒には母乳が最適當な食餌であり、成人には季節々々の新鮮な食品を多種類とり合せて消化し易いやうに調理する事、然して食物は腹八分目に攝る事であります。（滿腹迄食べるのは胃腸に過度の勞働を強ひるので非常に惡結果を來します

新鮮な野菜果物

特に血液病の發生を豫防し常に血色をよくしてゐる爲めには、緑色キャベツ、マッパウド、蒔蘿草、にんじん、馬鈴薯、すべて青いさやいんどう、さやいんげんの如き物、卵黄、牛肉、牛乳等その他の新鮮な野菜および新鮮な果物、林檎、柑橘類其他の果物は極めて有効なものであります。その他の注意としては余りに美食したり、又余りに粗食したり、又は偏食したり過食、減食等をすると、必ず血液に變化を起して血色を損じ長い間には重い血液病になり、著しく美容を害ふことになります

血液異常に就て

血液異常は美容閑害の見地から四種に分ける事が出來ます。一、血清の色彩異常二、貧血三、多血症四、血性素質

第一の色彩異常といふのは一種の黄疸であります、黄疸の輕いのは自分でも氣がつかず、只顔色が惡いとばかり思つて白粉や紅で隠す。然し目色もいくらか黄ばみ、顔に艶がないのは美容術ばかりでは如何ともする事が出來ません、貧血は顔色蒼白くなります。徐々に來る場合は自覺的苦痛がないので可なり強くなつても氣にかけず紅、白粉で修飾してゐます、然し貧血の陰には肺結核、慢性胃腸潰瘍、十二指腸虫病等幾多の恐ろしい病氣が隠れてゐます

多血質の人は頭痛持で、逆上、耳鳴りが起り、顔や咳が赤過ぎ目まで血走つて來る、美容を損する事おびたゞしいものですから、降壓によつてなほす必要があります。出血性素質とは血管が破れて血が出やすくなる疾病の總稱です。壊血病、紫斑病、敗血症等でこの素質の人は美容を損ずるのみならず進んでは寧ろ生命の危險に迄行きます。故に常に血液の健ひになる食物、手段を講じてこれ等の病氣を未然にふせぐ事が大切であります

米國の旅から
幸運と握手
漫談風に語る……（5）

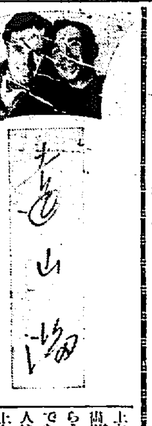

その翌日の出し物は所作入りの、高山幸九郎と國定忠治の赤城山の場との二つであつたチャップリンは長谷の河野氏とともに座の一隅にあつた終つて彼は又楽屋に私を訪ねてくれた彼の理智的な目が輝いてゐた彼は只今自分と一緒に記念撮影をせよといふ、丁度そこに上山草人が訪れた私はアメリカ映畫界に多年地盤を築いて居るであらう上山氏とチャップリンは知人であると考へて居た、所が未だ二人は個人的には相しらないといふ上山氏は幾度かチャップリン宗の門を叩いたが何ゆゑかチャップリンはこの會見に應じなかつた、私はこゝで上山氏を友人として彼チャップリンに紹介した、一同は快よく一ツのカメラの中に收まつた

◇

チャップリンは私にいふ『君は實にグレートアクターだ、どうかアメリカに止まつてその藝術を我國人にみせて欲しい、その代り私がよき君の後援者を組織しよう』私はたゞ感激をもつてこれに答へるより外になにもなかつた

◇

私は彼の紹介でアメリカ第一人の興行者でメトロポリタン系の劇場に多大なる勢力を有するエルロ・ピハイマンにあつた彼の紹介で令名のあるセド・グローマンやチョセフ・スネックを知つた、キングオブ・キングの監督者センル・ドミルメトロ・ゴールドウインのサミエル・ゴールドウインとも親しく交ることが出來たこれらの後援者は深山劇後援會を組織してくれた、私はチャップリンに見出されたことによつて幸運と握手することが出來た

◇

私ども一座の演劇をアメリカ一流の劇批評家に問ふ機會は、ウオンドスコヤ劇場で開かれた、そのオブニングナイトに友人チャップリンは二月に亘つて權威あるこれらの觀賞者に日本の劇を說いた、それらひ所を呼びかけたこの原稿を書いてゐる時英國政府から彼に招ひが來た、それは彼の故國英國のために一本の映畫をとつてくれ、お禮として百萬弗をあたへ男爵を授與するとあつた、併し彼はこの使者との面會を拒んだ、ために彼はこの榮光を眼前にふつた譯だ、私はたゞ感激の外はなかつた

蚊が傳播する恐ろしい病氣
一番多いのはマラリヤ

夏の夜私達の生活は蚊のために脅かされます、厭蚊のうるさい攻撃に吾々の仕事の能率は害されてしまひます、一日中暑苦しい夏は

◇**夜分の** 涼しい頃が一番仕事をするにも氣持のよい時分ですが、それも蚊に襲撃されゝば蚊帳に逃げ込まねばならなくなります、これは敢て人間ばかりではなく家畜や家禽類がこの蚊に隨分苦しめられてゐることは誰でもよく知つてゐることで、蚊に苦しめられてゐた牛に蚊を防いでやつたらよく乳を出したとか、また蚊を防いで鶏の

◇**産卵を** 増加させたといふ例もあつて、蚊はこれ等の動物の能率までも苦しめてゐるのですこの蚊はにくらしい程小さくどれもこれも似た様なものですが、その種類も世界中では一千種にも達し、我が國だけでも七十數種程發見されてをります、蚊が吾々に一番いやがられるのは血を吸ふからでありますが、この血を吸ふのは雌だけで、雄は

◇**蝶や蜂** など同じく好んで花の蜜を吸つて廻つてゐるのです、雌が血を吸ふのは卵を大きくするためなのです、卵を大きくして子孫の爲めを圖らんが爲めに彼等にとつては非常な危險を冒して血を吸つて廻るのです、また蚊は血を吸つて廻る以外に、非常に

◇**傳播さ** れる病氣は普通マラリヤ、黄熱病、フイラリア、テング熱の四種であります、マラリヤを傳播するのはアノーフエレスといふ蚊で翅に斑があるので日本名をハマダラカと呼んでゐますこの蚊はものにとまるときに身體がその物に對して或角度を持つてをりますからすぐ普通の蚊と區別することが出來ます、熱帶地方には非常に多いのですが、日本では

◇**臺灣に** 多少あります内地にも少しはありますが、その傳播するマラリヤは極輕度のものであります、黄熱は、これを傳播するのは斑蚊といひます。この病氣は恐ろしい病氣で非常に死亡率の高いものですが、未だ日本にはないやうですフイラリア病は人體の淋巴腺系統に障害を起し、しまひには乳糜尿といふ白い牛乳の様な尿を排出して非常に

◇**苦しむ** ものです、南洋の島々に多い病氣で、我國でも琉球、薩摩、天草等の地方には相當あります、これを傳播する蚊は普通の夜出る蚊で、アカダラカといふので、東京附近でも多少あります、次ぎにテング熱は比較的輕い熱病ですが、時によると一時に多勢の人を冒すことがあり、船員の全部が冒されて

◇**汽船が** 動かなくなつてしまつた等といふ例があります臺灣や琉球では時に襲はれることがあります、これを傳播するのはその地方に夜出る普通の蚊であります

河部五郎が來る

日活の劍戟王として映畫ファンにも馴染みが深かつた河部五郎が、來月中ごろ京城へ來るはずである。日取はまだ確定しないが、京城での實演ははじめてであるから人氣を博するだらう（寫眞は河部の妙法院勘八）

雨と靴
手入れの仕方

雨にあつたり、土にまみれたりした靴は、そのまゝ乾かしたり、水で洗つたりすると皮を硬くさせてしまひますから、雨期には殊に注意しなければなりません。靴の皮を硬くしない水洗法は、土をよく落してから濃い米の磨ぎ汁で軽く刷毛洗ひをして、そのまゝ水洗ひをせずに乾いた布ですつかりふきとつてしまつてからグレセリン油と石油とを等分にまぜた油を靴の各部に平均に塗つて置くやうにすれば決して硬くならずに何時も柔かにつやのある靴を履くことが出來ます

手入れ次第で六七年使へる
冷藏庫の保存法

冷藏庫の保存上注意すべき點を申上げやう、第一に新に冷藏庫を買つた時には直ぐそのまゝ使用せずに椿油を脱脂綿にふくませて内部をすつかり拭くことである、使用中も月に一回位はかうして拭いた方がよい、それは内部のトタンの酸化を防ぎその腐蝕を防ぐことが出來るからである、もし冷藏庫を消毒するときには酒かアルコールで拭き更に椿油で拭いておくこと、一番腐蝕しやすい氷塊をのせる棚および底板は常によく掃除しなければならぬ、腐蝕して穴があくとそこから水が浸入し遂には總線料全部にしみわたり冷却力を失ふ虞れがある、またラシャは一ヶ年も使用するとところ〴〵に隙まつてしまふから毎年使用する前或は秋に仕舞ひ込む時に全部張りかへておく必要があるが、その他破損個所を發見した時は早速修理しておくべきである、この手入れさへ怠らなければ六七年は大丈夫使用出來るのである、なほ昨今では氷のいらない電氣裝置の冷藏庫が輸入されてゐますが値段も高く一般家庭用には向きません

食ひ合せの「よしあし」

昔からよく食ひ合せと申しまして生梅と生水、生梅とツナギ、生梅と桑の實、南瓜とカラシ、バレイショとハッカ、キウリと蒲揚、ナスとキジ、李と砂糖、李と蛋、そばと田螺、西瓜と天ぷら、鯨肉におそばとは危險であるなどといはれてゐます。しかしこれ等は必ずしも中毒をするものではありません、これ等の食物を調べて見ますと大抵不消化かまたは油物に水といふ具合に、不消化を助長する物ばかりです。だからこれ等が直接病氣を引き起しはしませんが、こんなものを食ひ過ぎすと、胃腸を害して自然に體に故障が生じて來るのです。それを昔の人たちが食ひ合せが惡るかつたので中毒したのだと思へたものです。ことに生梅には有毒な青酸といふものがありましてそれが身體に惡いのでありまして、梅とツナギとが惡いのではなく、梅そのものが惡いのです。要するに昔からいはれて來た惡い食ひ合せものといふのは不消化物になりますから、そんな不消化物は食はないやうにすればよいのです、ことにこれから多くの人の食べたがる氷と果物、あるひは氷に果物などは是非やめてほしいと思ひます

開教院夏季講座

府内本町三丁目開教院では大正大學教授、東京帝大講師文學博士矢吹慶輝講師を聘し來る二十から三日間恒例の夏季講座を行ふが演題は『文化史上の東と西』聽講料は三日間通用の金一圓

常備藥の選擇

旅行やキャッピング常備藥の選擇には何人も惱まされるが、最も推奬すべきは金鳥香水舗に山ベルメル共同商社販賣のベルメルとキンチヨウで、ベルメルは外用藥として消毒、美容、鎮痛殺菌藥等によく、キンチヨウは理想的の蚊香である。また同社のカリサイドは蠅や油虫よけによく効く

JODK プログラム
二十日（日曜日）

午後零時三十分 氣象概況、各地天氣豫報
同零時四十分 落語 操首模擬 柳亭燕路
同一時二十分 漫談（錦凹）お客さん 尹白南
同二時〇分 ニュース
同五時四十五分 ラヂオ體操 今

晩のプログラム
同六時〇分 童謠獨唱と合唱 カナタ會 作奏 表演 鍋會
同六時三十分 日曜講座（邦語）ロック・クライミングに就て 毎日申報社副社長 朴錫胤
同七時〇分 ニュース、明日のプログラム
同七時廿五分 放送映畫週（大阪）
同八時〇分 合唱と獨唱 登詞安泰永作
一、混聲合唱 聲友會
二、女聲高音獨唱 お〻眠りよ ヘンテル作 我を見捨てるな 金顯順
三、獨唱及混聲合唱 石子の日 安基永作 聲友會
四、男聲高音獨唱 歌劇マルタのマハリー プロト作 崔鐸
五、混聲合唱 新アリラン 聲友會
同八時三十分 長唄 三味線 多摩川 唄 藤岡鐵郎 杵屋六左衛門 齋藤あや子
同九時〇分 ラヂオ・コメディー（東京）錦絵立 藤澤清造作、配役（登場順）所清水の家の茶の間 清水の隣人 木下鉄三郎 清水の妻邦子 秋元梅子 主人清水 伊志井寛 他に東京報配達等 梅田重朝
九時三十分 氣象概況、時報

將棋新手合（三）
於東京市日本橋區蠣殼町二ノ一讀賣本將棋所

（香落の局面）（第三十二手まで）
左香落 △六段 小泉雅吉（東京） ▲四段 志澤春吉（東京）

▽（小泉氏）

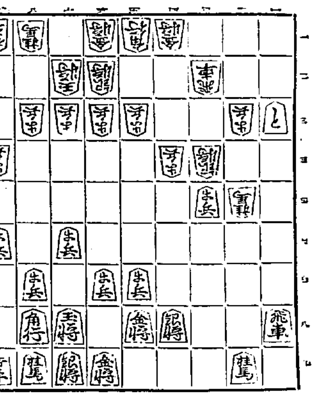

▲（志澤氏）持駒 歩歩

第二圖 ▽

△四二銀 ▲二二と △三五飛 ▲一一飛成 △五二金左 ▲三三歩
△三八飛成 ▲二六歩 △二九龍 ▲二五歩 △三七歩 ▲三二歩成
△三八歩成 ▲九九銀 △四九と ▲六八銀右（以下次號）

（蘆屋木七段講評）（上手）四三銀と引くのは、飛車の捌きを輕くする意味である
（上手）香損をしてゐるのであるから、三三歩と打つてと金を造つて敵に迫る含みは當然である
（下手）二六歩を打つて、敵桂を利するのはよい手である
（上手）三七歩と打つて、と金を造るか、先手を採るかの意味は輕い攻め手である
（下手）三二歩となつて、三筋を受けないのは強い手である
（下手）六八銀右と、逃げたのは敵角の働きが無いだけ指し切りとみた強い指方である

大學病院 赤十字病院 指定 京城本町一 中村眼鏡時計店 振替京城三四六番 電話本局一二二七番

妻弱には精力絶倫 天命酒

特に飲む可き方々 神經衰弱の人 食欲進まぬ人 不眠に惱む人 肺肋膜の弱き人 慢性胃腸病の人 不姙症の人 男女性力不足の人 男女精根弱き人 聲量美音を求むる人
定價 參圓瓶 四圓瓶 御注意 御買求の節は天命酒と御指定を乞ふ
發賣元 天命酒大阪販賣所 大阪赤十字社前通り 電話南五四七番 振替大阪五二二〇九番
販賣所 全國有名藥局及藥店一流食料品店
川村醫學博士有効證明 眞正まむし酒 強精精力 天命酒は日本固有の漢學法により眞正蝮蛇の活性分に生氣藥草九種を加へ性質効力を減殺せざる模範醸せる精力酒にして若冊數多きまむし酒を凌駕せる効力本位の精力飲料なり

●にんにく ハ煮テモ焼イテモ効メ消ユ アルリー バカリハ焼カズ煮モセズ不リヨイ 有名藥店へ

瀧津瀬に咲く花のやうお肌を美しく白くしかも丈夫にする 牛乳石鹸 SK157

八月新譜第一部
二九四〇四 新民謠 川崎小唄 川崎音頭 蝶子 川崎豊子 節子
二九三二 小唄 映畫 淺草紅園 帝キネ 乙女は戀に弱いもの 清水 天田春美
二九三〇 小唄 映畫松竹 東京小唄 河原喜久惠 居丸子
二九二四 新民謠 鎌倉音頭 由井ケ濱小唄 川原きん子 我門直子 竹倫會
コロムビアレコード Columbia 日本蓄音器商會
二九〇五 二九〇六 清元 夕立 清元志壽太夫 清元榮壽郎 二三郎
二九〇四 浪曲 東海道膝栗毛（沼津千本松原）市川猿之助 市川段猿 大谷友右衛門
二九〇四 流行唄 天國の唄 地獄の唄 飯島綾子
二九〇五 二九〇六 浪花節 鼠小僧次郎吉 松風軒榮樂
御最寄りの特約店で御試聽を乞ふ
●頭ハッキリ腕テキパキとノーシンのむ人出世する●

鎭南浦府 最上醤油
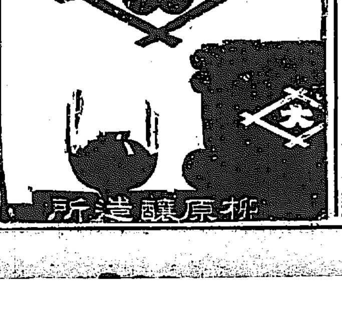
柳原醸造所
特約店 京城南大門通三丁目 増田食糧品店 京城黄金町四丁目 中野商店 京城黄金町三丁目 大脇七三郎商店 京城林町一五五番地 鍛冶千助商店 京城府本町四丁目 鍛冶本店

新館落成 溫泉御旅館 清楚閑靜 ●内湯設備完備 東萊溫泉場 東萊館 電話長二八番

特許出願中（受付番號九四七九號）澄川式据風呂 生活合理化の叫ばれる時代に最も適應した風呂を是非御勸め致します。
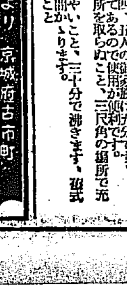
特徴 一、俺か壹錢の燃料で四、五人の御家族は充分です。二、焚口が一部に附けてあるので使用が便利です。三、風呂の周へ付に場所を取らぬこと、三尺角の場所で充分です。四、湯の沸くことの早やいこと、三十分で沸きます。五、價格の比較的安いこと
◎價格表 重型壹個 拾參圓五拾錢也 箱型壹個 拾八圓也
京城府黄金町二ノ六八 澄川商會

日の出は東より 瓶の出は畑より 京城府古市町 電本七四六番 畑硝子製造所 三ツの特長 親切・迅速・安價

京城黄金町三丁目永樂町通り 内科 小兒科 本田病院 院長ノ往診ハ可成午前中ニ御申込ミヲ願ヒマス 入院随意 電話本局二三四〇番 振替京城二二〇八番

小麥の大暴落（上）

シカゴ小麥が連日暴落し、過去十六年來の新安値に落込んだ最近ニューヨーク株式、棉花其他商品市場が動搖してゐる一因はこの穀物の崩落にある

シカゴ小麥は本年初めには一ブッセルに付一ドル卅セント以上してゐた。それが其後漸落して六月中旬には一ドル臺を割り、最近には八十セント臺へ割込んでゐる。銀行家筋間で大騷ぎした昨春でも九十四、五セント以下には下がらなかつた。相場暴落の原因は左の通り

一、需要不振に伴ふ供給過多

一、新麥の作柄が良く、而かもアメリカ冬小麥の出廻最盛期が目前に迫つて來たこと

一、聯邦農事局が放任策をとつてゐること

又株式、棉花其他商品市場の動搖も相關的に影響してゐる

需要不振

世界の四大小麥輸出國の昨年の小麥收穫高は左の如く五億八千萬ブッセルの大減收であつた

（單位百萬ブッセル）

	一昨年	昨年
アメリカ	九一三	八〇六
カナダ	[illegible]	[illegible]
アルゼンチン	[illegible]	[illegible]
オーストラリア	[illegible]	[illegible]
計	[illegible]	[illegible]

然し需要不振のため、年度末在荷は昨年度末同樣多額に上るべくアメリカの如きは更に增加の見込みである

（スタンフォード大學調査、單位百萬ブッセル）

	一昨年度末	昨年度末	本年度末
アメリカ	[illegible]	[illegible]	[illegible]
カナダ	[illegible]	[illegible]	[illegible]
アルゼンチン	[illegible]	[illegible]	[illegible]
オーストラリア	[illegible]	[illegible]	[illegible]
計	[illegible]	[illegible]	[illegible]

なほ昨年七月一日以來本年五月末迄の世界主要輸出國の小麥輸出高は六億八千萬ブッセルで、昨年同期の八億三千萬ブッセルに比し著しく少い

貸出利率が下り 預金との利鞘縮少

全般の金利低下をも助長

金解禁後の財界不況深刻化に伴ひ諸商品有價證券の値下り、商取引の不振、金利の低下等の惡材料續出のため、財界は益々萎縮し、銀行經營の如きも全く受難時代に入り內地では第一銀行を初め地方銀行中にも內容充實の消極的方針から減配を斷行するに至つたが、鮮內銀行は鮮內財界が未だ內地財界程極度にその影響を受けてゐないので、未だ減配等の如きは目先の問題となつてゐない、併し餘儀なく徐々にその影響を受けつゝあり、その著るしき例としては預金貸出の利鞘が漸次縮寄せしつゝあることである、即ち定期預金利子は甲種五分、乙種五分八厘であるが、貸出率は手形貸金の金利標準その他の放資率を含めて預金利率に對し二分五厘乃至三分の開きあるを普通とするのに、最近では利子の低落に刺戟しこの利鞘縮小を余儀なくされ、結局貸出利率を引下げて延滯を防止するのやむなき狀態で、一部的ながらこの現象は全般的貸出金利の低下を助長してゐる

中旬出超 四百三十萬

【東京電話】大藏省發表、七月中旬の對外貿易は四百三十三萬一千圓の出超を示した、內譯左の如し（單位千圓）

輸出	三三、六九二
輸入	二九、三六一
合計	六三、〇五三
出超	四、三三一

國債借替條件 額面八千三百萬

【東京電話】大藏省發表、政府は來る九月一日償還期限の五分利國庫債券（第六回）額面七千九百十九萬四千七百二十五圓の借替として、五分利國庫債券（第六十四回）額面八千三百萬圓を發行することに決した、要項左の如し

一、發行價格 現金拂込九十六圓五十錢（代用拂込九十六圓）▲償還期限昭和十八年六月一日迄▲申込期間昭和五年八月四日より六日まで

下げ足りぬ 京城物價

貯蓄力は衰へぬ

鮮銀調査による六月中の京城卸賣物價指數は前年同月に比べて九分六厘方の低落を示してゐるが同月の日銀の東京卸賣物價指數が前年同期に比して一割五分の低落を示してゐるのに比べると稍下げ足りぬといはねばならぬしかして京城物價指數を鮮內生產品と移入品とに區別けて見ると生產品は二〇七、二三、移入品は一五〇七、四三を示してゐる。これを日銀の東京物價指數に比べると移入品は大體內地と同樣の步調を辿つて低落に向つてゐるが、鮮內生產品はなほ下げ足りぬとの感が深い、この點については各種の觀察がある樣であるが即ち鮮銀調査は明治四十三年十月の物價を基準としてゐるがその後の物價は外的影響を受けることが少く比較的低位にあつたゝめに、其需そのものが低すぎるとの見方も否定し去る譯には行くまい、しかし鮮內產品の下げ方が足りぬといふことは各方面とも一樣に肯定されてゐる觀測であつて、これに對して京城の如きは俸給生活者が多いために內地の各都市に比して購買力が割合に減退してゐないためではないかとの見方もある、この購買力と關連して貯蓄力の如きも內地が著しく減退したに拘らず鮮內は却つて增加の傾向にある、即ち內地では郵貯、保險料、貯蓄預金、その他合計が昭和三年三月より昭和四年四月までに十二億四千九百萬圓を增加したのに對して、昭和四年五月から本年五月までは四億六千二百萬圓の增加に過ぎないが、朝鮮では郵貯が昭和四年一月から五月までの間に二百三十二萬圓を增加したのに對し、本年は同期間に二百三十九萬圓と增加してゐる。なほ朝鮮貯蓄銀行の預金の如き昨年一月から五月まで百七十一萬圓を增加したのに對し本年は同期間に二百十九萬圓を增加してゐるなほ朝鮮の場合、信用組合や無盡、保險料等を精細に觀察しなくては全般的の斷案を下す譯には行かぬが以上の數字は明かに貯蓄力の伸長を示すものであつて、これ等も京城の如きは俸給生活者が大部分を占めてゐる結果との觀察も有力である

鹽水糖が 社債支拂猶豫

借替が未成立で

【東京電話】鹽水港製糖の社債一千萬圓の償還期限は七月二十日となつてゐるが、三井銀行との借替交涉が未だ纏まらぬので同社は社債所有者に對し八月末日まで元利金の支拂を猶豫せられたい旨諒解を求めてゐる

橫濱生糸騰因

內外材料輻輳

【橫濱電話】橫濱生糸市場は現物二十圓方定期三十圓方の暴騰を示したその原因はニューヨーク市場の安定に買期待薄を報じた氣先十九月入十セント內外の續騰と全國製糸家春蠶の對策氣勝入及び九州方面の暴風被害による桑園の被害など強材料の外に滯貨市場に於ける賣方がまも恐慌りやであつたゝめモハヤ賣込の餘地少しと見て利拔きを急いでゐる等のためである

明年の命令航路

相變らず緊縮方針 當局は準備に着手

遞信局海事課では明年度の命令航路の豫算編成に關しこの程から準備に着手し研究を進めてゐるが、豫算編成の方針が相變らず緊縮方針となつてゐるために積極的の施設は望みがたい狀態にある。從つて補助金の總額も勿論前年よりも增加するやうなことは絕對に望みがたいところであるが總額は變らぬとしても前年の施設を其まゝ踏襲するか或はその範圍內において改廢し得るか問題の焦點となつてゐる模樣である、若しこの範圍內においての改廢が出來るとなれば命令航路の路線並に形式に相當の變更を見るやうになるやも計られぬ模樣である、即ち當面に問題になる航路の如きも各自航ひに一定期間だけの補給補助を繼續するので事足りるとの見解も內地には行はれてゐるから、どう落ちつくか全く豫斷を許さないものがある。なほ契約期間は本年同樣一年まりで更改されることになる模樣である

魚油の 對策未決定

協議の內容

魚油暴落對策については本府側と各道當局並に當業者が連日協議を重ねてゐるが、當面の對策については勿論その根本對策についても未だ何等纏まつた具體案を得ない模樣である、しかして大體一般の觀察として今假りに不自然なる市價維持策を講じても、今回の暴落が世界的財界の不況による大勢的な暴落である以上、何等効果はないといふ意見が多く寧ろ當業者自身の製造工程乃至販賣組織における不合理性乃至缺陷を研究、改善するにあるとしてゐる、引續き協議中の相談會には頗る廣範圍にわたる具體案が出たらしく、その主なる根本對策としては次の如きものがある

一、魚油及締粕製造業者に低利資金の融通を當局に要望すること

イ、漁業企業の合同

ロ、適當位の水產組合を作り、この上に聯合會を設置して統制に當らしめる、但し水產組合に代らしめるに共同販賣會社を新設してこれに當らせるのも一方法である

八、水產倉庫（タンクを含む）を建設

ニ、勞銀の引下により生產費の低下につとめること

ホ、魚油及締粕製造工場の新設は許可制度としてこれを制限すること

ヘ、鰯魚の食料品化について研究すること

二、運賃の引下

イ、魚油及締粕に對して特定運賃制度を設けられたきこと

ロ、大小開港地及び大小荷主は同樣の條件で取扱はれたきこと

ハ、解貨の引下げ

三、水產品の輸移出檢査

イ、檢査官廳を本府殖產局に移管すること

ロ、檢査所の增設

ハ、魚油の等級現行法の一等酸價二〇パーセントを三〇パーセントに改めること

四、鰯漁製造販賣利益を極度に減少して原料買入値段に振り向けること

五、鰯巾着網航路の寄港地に西水羅、三洞、浪湖、長箭、巨津、江口、北山の七港を入れること

六、魚油を殺虫油に使用奬勵をなすこと

七、粟の一時輸入稅撤廢

魚油引受の プール計畫

合同油脂中心で

魚油の一手引受につき合同油脂の長久保常務は本府當局並に業者の代表者と交涉を進めてゐるが、合同油脂としても資金その他の關係で全部を引受けることは困難な事情があるのみならず、業者としても從來の取引關係や今後の問題もあり、合同油脂以外の取扱業者と全然手を切つて仕舞ふ譯にも行かぬために結局合同油脂の計畫は實現困難の模樣である、しかして若し合同油脂の一手引受計畫が不可能となれば合同油脂を中心に他の三四の有力なる內地取扱業者を加へてプールを組織し、このプールで一手に引受けるやうにしてはどうかとの機運が一部に擡頭しその成行は注目されてゐる

三井は傍觀

搾粕のみ取扱ふ

三井物產は從來北鮮魚油の大手筋として活躍してゐたが今回合同油脂の買占計畫につき本社と打合せ中のところ何等對抗策を講ぜず傍觀的態度をとるべき旨本社から電命に接した。しかし搾粕だけは相場が他の肥料に比べて比較的低位にあるのと消費地方に相當買氣があることを見て取つた結果販神方面の取扱業者と打合せの上相當買進む模樣である

北洋材が 鮮材を脅す

三菱の積極輸入

鐵道局では山林部及鮮內木材業者の要望に基づき木材運賃の二割乃至二割見當の割引を斷行、七月一日より實施したが、時恰も雨期に入りかつ夏枯閑散期のことゝて荷動き殆んどなく、特定割引の影響は殆んど見るべきものがない、從つてこれが影響の現はれるのは九月以後にならねば確然としない譯であるが、外材の鮮內壓迫は今後益々その度を加へ**特定割引**の効果に對しても危惧の念を抱く向きが多くなつて來た、沿海州材の販賣權が本春日魯木材の手より三菱商事の手に移つたが內地における販賣統制の遂行上から沿海材の鮮內進出は益々積極的となり、釜山、群山、元山、仁川等の開港地より鮮內に陸揚げされるに至つた、鐵道局の特定割引もこれが對抗策として實施されたものである、併し北洋材の

內地相場 は神戶（大阪、神戶等）で將に百石三百圓以下を演ぜんとする形勢であり、三菱商事では滯貨の處分を急ぐ必要に迫られ朝鮮における地盤開拓に力を注ぐに至つた、即ち夏枯期で雨期にも拘らず三菱商事では釜山、群山等に北洋材の陸揚をなしつゝあり十八日大阪商船の定期船は三菱商事の

北洋材を滿載 して仁川に陸揚を行つた、北洋材の鮮內進出は漸次その効果をおさめ從來開港地に限られてゐた商圈が大邱、大田、京城と喰ひ込むに至つた模樣である

夏季果物

西瓜 初期ではあり入荷も少なく一日平均八百貫ばかりの賣行きあり、京釜線物一貫四十五錢見當、地物卅錢見當で湖南線物は水害のため今年は全く品質がよろしくない

◇

水蜜桃 漿砂方面のもの賣行き好く、一箱八十個入二圓卅錢見當で品質の下のものでも同じく一圓八十錢見當までであるが、一般に水蜜桃は腐敗し易いので安値で賣急ぐ傾向がある

桃 天津が最もよく賣れ一箱八十個で一圓二十錢見當

甜瓜 大形のもので十個四十錢小形は二十錢見當である

鮮銀帳尻（十七日）

發行高	[illegible]	
正貨準備	[illegible]	
保證準備	[illegible]	△

日銀帳尻（十八日）

發行高	一、〇五二、五四四	增	[illegible]
正貨準備	八二七、六〇八	增	[illegible]
限外發行	ー		
貸出高	五四四、五四四	減	[illegible]
	六六八、一二八	增	[illegible]

東京コール（十九日）

翌日拂	九厘五毛乃至一錢一厘
無條件	九厘五毛乃至一錢一厘
普通	九厘五毛乃至一錢一厘

海外經濟電報

倫敦銀塊	一五片八分七
米棉	七十五錢高
印棉	休會
スチール株	一六七弗四分一
アナコンダ株	五一弗八分三
日米爲替	四九弗八分三
英米爲替	四弗八六仙二分一
紐育銀塊	三四仙八分一

取引停止

京城南米倉町二〇九雜貨卸商西造馬

落穗

明治町二丁目同順泰ビル內の拓殖會社では去る五月江原道楊城郡晉院面の鑛區で金鑛を發見して作業を開始したが▲更に六月十一日江原道と京畿道の道堺に當る地點で一大金銀鑛脈を發見した▲會社側のいふところによると本府試驗所で分析したところが含金量は十萬分の四九三（約萬分の五）金銀量十萬分の二九、七三（約萬分の三）と立證されたさうだ▲そこで直ちに劍を出すと共に專門家を派遣して詳細調査したところ▲それがもとゝなつた從横に支脈が十七本も散在してゐたのを再發見し會社側はよろこびのあまりボーッとなつて仕舞つたといつてゐる▲そこで直ちに開鑛の準備に着手したらしいがこれをほりつくすには七八十年を要し、一噸五六千萬圓の金は大丈夫とれるといふが話半分に割引しても大したものだ

株式

海外良材に 一齊締る

前場 十八日後場凡調の機先今朝は海外材料の良好から東西市場が一齊に堅り寄付いたので當所の人氣もやゝ硬化し大新六圓四十錢東新六圓九十錢と一段高に初まりしも高値は積極的に買向ふ者ありアト販地のヂリ高に結局七圓十錢と大引した、即ち昨後場の止値に比し大新九十錢、東新一圓十錢方各々昂騰した

後場 前場強調の機先、後場は阪地の一段高を入れ東新八十七圓十錢と强く寄付き、アト大新節新出來不申、たゞ京取は步みで十四圓丁をつけ小商內があつたのみで、アト氣配強硬裡に結局別掲の如く大引した

戻賣が安全策

井上藏相が街頭進出の第一着として東株市場で金解禁をかざして堂々演說をやつて以來こゝにはや一ケ年は經過した、この時市場では却つてこれによつて何か好感を與へるものと期待してゐたがそれは却つて逆効果を齎らし爾來の暴落を演じた、この日の後場大引には東株は百十六圓八十錢、東新は百五十圓五十錢と安値に落ちた、今これを昨年の相場に比較すると東株東新は約二十圓安を示してゐるが他株は概數半値か或はそれ以下で全く恐慌的相場を出してゐる、併し最近では永い間の暴落をしのんで來ただけ少々の惡材料にはなれ相場は却つて底硬く殊に重要商品界が稍見直して來たことゝ殊に安値は買拾はれんかの傾向を示してゐる、要するに環境不良の際丈けにこの遊商相場は容易に豫想出來ぬがその時折の仕手の向背で小波瀾は起すやも知れぬからその間の利を小掬つて行くのが得策であらうと見る向もあつた

一定範圍の 往來相場か

過日大暴落を演じた生糸は夏秋蠶に對する生糸制限等からこの上の突込賣りは警戒され相場は內外相呼應して步一步と引戾すに至つたがかつて受けた惡影響が頗る甚大であるのと綿糸相場も確りとはいへ今一つ賴りない節があり、その上財界の環境は待てども一向に浮かないといつた調子なので高値の新規買は依然緩かず又あつたとしても皆ピク／＼物である丈け高値は續かない、併しその反面において恐怖心が去つたのと、安値相場になれてゐることゝて安値の突込賣りも警戒され自然高低共に永續性を缺ぎこの遊動機待ちに一定範圍の小往來を續けるものと觀られてゐた

代引變化僅少

相場が依然不透明を續けてゐるので代引尻にも大した變化とてはなく今朝は東新 立山受六十外廿に對し卅の渡

京取短期（十九日）

銘柄		寄付	大引	高値	安値
京取	前	[illegible]	[illegible]	[illegible]	[illegible]
京取	後	[illegible]	[illegible]	[illegible]	[illegible]
大新	前	[illegible]	[illegible]	[illegible]	[illegible]
大新	後	[illegible]	[illegible]	[illegible]	[illegible]
鐘新	前	[illegible]	[illegible]	[illegible]	[illegible]
鐘新	後	[illegible]	[illegible]	[illegible]	[illegible]
安取	前	[illegible]	[illegible]	[illegible]	[illegible]
安取	後	[illegible]	[illegible]	[illegible]	[illegible]
東新	前	[illegible]	[illegible]	[illegible]	[illegible]
東新	後	[illegible]	[illegible]	[illegible]	[illegible]

京取 定期と日步

銘柄	定期	日步	代引
京取	[illegible]	[illegible]	[illegible]
新取	[illegible]	[illegible]	[illegible]
新新	[illegible]	[illegible]	[illegible]
新	[illegible]	[illegible]	[illegible]
新新	[illegible]	[illegible]	[illegible]
新新	[illegible]	[illegible]	[illegible]
東新	[illegible]	[illegible]	[illegible]

東株短期市場

	寄付	大引	高値	安値
安東株式	[illegible]	[illegible]	[illegible]	[illegible]
日本	[illegible]	[illegible]	[illegible]	[illegible]

大株短期

銘柄		寄付	大引	高値	安値
大新	前	[illegible]	[illegible]	[illegible]	[illegible]
大新	後	[illegible]	[illegible]	[illegible]	[illegible]
鐘新	前	[illegible]	[illegible]	[illegible]	[illegible]
鐘新	後	[illegible]	[illegible]	[illegible]	[illegible]
日產	前	[illegible]	[illegible]	[illegible]	[illegible]
日產	後	[illegible]	[illegible]	[illegible]	[illegible]
東新	前	[illegible]	[illegible]	[illegible]	[illegible]
東新	後	[illegible]	[illegible]	[illegible]	[illegible]
日新	前	[illegible]	[illegible]	[illegible]	[illegible]
日新	後	[illegible]	[illegible]	[illegible]	[illegible]

大株長期

銘柄	前寄	前引	後寄	後引
大株新	[illegible]	[illegible]	[illegible]	[illegible]
同新	[illegible]	[illegible]	[illegible]	[illegible]
日產	[illegible]	[illegible]	[illegible]	[illegible]
同新	[illegible]	[illegible]	[illegible]	[illegible]
鐘紡	[illegible]	[illegible]	[illegible]	[illegible]
同新	[illegible]	[illegible]	[illegible]	[illegible]
日糖	[illegible]	[illegible]	[illegible]	[illegible]

京取短期 賣買玉表

銘柄	賣方	買方	建玉數
京取	[illegible]	[illegible]	[illegible]
大新	[illegible]	[illegible]	[illegible]
鐘新	[illegible]	[illegible]	[illegible]
東新	[illegible]	[illegible]	[illegible]
仁取	[illegible]	[illegible]	[illegible]
安新	[illegible]	[illegible]	[illegible]

	出來	累計	高
短期	[illegible]枚	[illegible]枚	[illegible]枚
長期	[illegible]枚	[illegible]枚	[illegible]枚
當日	[illegible]枚	[illegible]枚	[illegible]枚

東京現株

銘柄		銘柄	
滿鐵	[illegible]	滿鐵	[illegible]
新	[illegible]	同新	[illegible]
銀	[illegible]	東新	[illegible]
新	[illegible]	同拓	[illegible]
銀	[illegible]	富士紡	[illegible]
新	[illegible]	口	[illegible]
取	[illegible]	蒲毛	[illegible]

つよきよわき

株式 井上藏相が街頭進出の第一着として東株市場で金解禁をかざして堂々演說をやつて以來こゝにはや一ケ年は經過した▲この時市場では却つてこの演說によつて何等かの好感を與へるかと思つてゐたがそれは束の間で逆に暴落の大暴落に會つた▲しかしてこの日の後場大引には東株は百十六圓八十錢、東新は百五十圓五十錢に落ち人心恐々の態を示してゐたが▲それでもこれを今日の相場に比ぶればまだ優に二十圓方高いのだから今日の相場が如何にみじめかが判る譯である▲東京では組合員の感情問題から同業者間の相反目となり從つて東新に對する人氣は日に／＼離散し商內は減切り減退し市場は火が消えたやうだとか▲時に今朝は京取市場附近で合百組の朝鮮人約五十名一網打盡に取押さへられ本町署に連行されたがこの度の如き大多數は珍しいとか、如何に不景氣とは言へこの種の取締りは嚴重にしてほしいものだ

期米 十八日北九州から南鮮地方を襲ふた颱風は日本記錄の三番目に當る猛烈なものであつたといふ▲これが八月の末頃であれば稻作に對する被害は大したものであらうに作の豐の字なんかコッパ微塵に吹き飛ばされる所だが、今の颱風は虫拂ひとなり稻作のためには却つてよかろうといふのだから不幸中の幸である▲それかあらぬか相場の方もそれだけの颱風を眺めて四十錢方ピンと來た切り後は其の割り伸びない▲然し賣方の頼みとする青田景氣め天候は長雨で全く丸潰れとなり殘る土用天候も今の所ではいつ崩れるか分らないといふ狀態であるからこゝは未だ賣方も油斷は出來ない▲そこへ安く來たら買方主力が手を透して待ち構へてゐる相場であるから大丈夫と見て迂かり賣込むと何時背負投げを喰はされるか分らないて

小口商內のみ

今朝は海外の好材料を入れて東西兩市場が一齊上放れに寄付いたので當所もこれに追從して壁に初まり結局前日より一圓方の昂騰を示したが高値は依然買物續かず只小口商內でその日をにごす有樣で場面は閑散であつた、即ち今朝の出來にて結局六十枚賣の一千四百五十枚となつた、この外京取は無日步から卅枚の建玉となり、大新も廿枚渡しで六十枚となつた

現株 公債 信券 京城府明治町二 ㋐ 秋田株式現物店 電本四二二八番

現株週末中値表▲新株拂込濟

銘柄	中値	銘柄	中値
鮮銀新	[illegible]	京電新	[illegible]
殖銀新	[illegible]	同新	[illegible]
同新	[illegible]	同興	[illegible]
商銀	[illegible]	鮮新	[illegible]
漢銀	[illegible]	新	[illegible]
湖南	[illegible]	一新	[illegible]
慶一	[illegible]	二新	[illegible]
朝鐵新	[illegible]	三新	[illegible]
同	[illegible]	四山	[illegible]
新	[illegible]	金剛新	[illegible]
同	[illegible]	同南	[illegible]
新	[illegible]	京拓	[illegible]
紡	[illegible]	東新	[illegible]

期米

一進一退で 伸惱む

前場 昨後場は颱風に依る內地市報の不通で阪地の止め高を知らずに安く大引した、これがため今朝は更に阪地高と相待つて買物旺盛し當限は依然空賣り筋の買物に七圓七十八錢と吹き上げ中限も七圓四十錢先限は六圓五十錢と前日の止値より七錢高に寄付き金太の買物にヰウ丸ス等も克く寄り二節は四十七錢と伸惱み丸ヰ金メの押目買ひにアトは四十八錢と支へ再び五十一錢と盛返すや阪地高に丸イ丸ヌ等より克く賣挑み五十九錢と更に吹き忽ち五十錢と叩かれ此邊『寸伸惱み商狀を暗示して前場を終つた

後場 前場伸惱んだ機先、後場は東西兩市場の奔騰を入れ當所も又保合ひ商狀を示し、先物六圓四十九錢と寄付き、アト遠節チリ／＼高の勢ひを示し、四節は六十九錢と伸び結局別掲の如く強く大引した

▲賣方松山三〇〇洪股二〇〇新田一〇〇山口一〇〇▲買方小口大新 賣方福泰一〇〇▲買方田中道三五〇立山一五〇

鐘新 賣方福泰一九〇新田一一〇白渠一一〇洪股一〇〇

東新 賣方福泰九七〇白渠三六〇立山三五〇白井二〇〇大林一六〇京證一三〇▲買方田中道二〇八〇正畸八一〇松山四九〇新田二〇〇

當中の 空賣整理待ち

頃日來相場の地合を見るに二、三錢押すかと思ふと直ぐ出直り更に新値へ吹き出すと云ふなか／＼の上げ方となつて居るこれといふのも雨がち多とか大暴風雨などと次から次に買ひ材料が現はれて來ることにもよるが全くは當中に空買筋の買退きが多くて下げるに下げられない事情の下にあるためである、先限も自然それに吊られてゐるものである、從つて、當中に對する空賣筋の買物が一巡終つた此の外な迄から落ちてゐる故に空賣り筋が逃れ退く事は灰汁拔けを早くし納會際に至つての恐慌を防ぐことになるから結果は却つて賣方を有利に導く事になるものと見て居る向もある

當限殘玉は 渡米を提供か

賣人氣は緩和す

この當中が先物時代當市場を溜めて克く賣進んで來た內地筋は九月限の大下鞘を眺めて乘替へを躊躇しそのまゝ踏み止つて居る向が多く、從つて賣方側では內地筋として渡米を敢行しないことを見越し、あくまで對抗して居た所であるが、その後阪地との鞘は一向擴大すべき風潮が見へないのみか正米の堅硬と相俟つて當中は依然阪地以上にピンとキやゝもすると一と爆發を出現せんも計り難き形勢にあるので、前日來當中に向つてその節の買ひ退きが相當に注がれた模樣である。其所へ期近に對しては賣方側の渡米によつて解合ひが行はれたり又小口筋は場合で買退くなど一時間嚴縮された人氣の買ひ退きを大に緩和し期近の如きはモハヤ大して逃れ退く手口はなく現在殘れる者は悉く渡米を提供する者でないかと見られてゐる

各地天氣報（十九日午前）

東京	曇天	木浦	曇天
大阪	晴天	群山	曇天
神戶	晴天	雄基	雨天
下關	晴天	城津	雨天
福岡	晴天	元山	雨天
龍岩浦	雨天	大邱	曇天
仁川	曇天	釜山	曇天

買方も利喰ふ

此の當中に多大の買玉を有して居た地場の主方筋は頃日來の漸騰で小口筋の買退きに連れ弗々利喰ひを行ふて居たのみか問題の內地筋も殆んど買ひ退き又其他纏つた買玉を有する手口とは賣米に應じて解合を爲すなど殘玉の七步通りは既に利喰ひ僞し現在殘れる玉は買方中渡米を提供すべき玉の買向いの位で最早大した倒れ上げも望み難き情勢となつて居る狀態である

大阪期米手振

賣方岡米田中商、上稻▲買方岩井、福井、

東京現株（十九日）

滿鐵	[illegible]
同新	[illegible]

期米（十九日） ◉仁川

	當限	中限	先限
前場 寄	[illegible]	[illegible]	[illegible]
一	[illegible]	[illegible]	[illegible]
二	[illegible]	[illegible]	[illegible]
三	[illegible]	[illegible]	[illegible]
四	[illegible]	[illegible]	[illegible]
五	[illegible]	[illegible]	[illegible]
六	[illegible]	[illegible]	[illegible]
七	[illegible]	[illegible]	[illegible]
八	[illegible]	[illegible]	[illegible]
九	[illegible]	[illegible]	[illegible]
十	[illegible]	[illegible]	[illegible]
後場 寄	[illegible]	[illegible]	[illegible]
一	[illegible]	[illegible]	[illegible]
二	[illegible]	[illegible]	[illegible]
三	[illegible]	[illegible]	[illegible]
四	[illegible]	[illegible]	[illegible]
五	[illegible]	[illegible]	[illegible]
六	[illegible]	[illegible]	[illegible]
七	[illegible]	[illegible]	[illegible]
帳入値段	[illegible]	[illegible]	[illegible]
總組高（石）	[illegible]	[illegible]	[illegible]
出來高	[illegible]	累計 [illegible]	

東京・大阪・兵庫・下關・桑名 期米

	前場	後場
◇東京 當寄	[illegible]	[illegible]
止め	[illegible]	[illegible]
中寄	[illegible]	[illegible]
止め	[illegible]	[illegible]
◇大阪 當寄	[illegible]	[illegible]
止め	[illegible]	[illegible]
中寄	[illegible]	[illegible]
止め	[illegible]	[illegible]
◇兵庫 先限 寄付	[illegible]	[illegible]
止め	[illegible]	[illegible]
◇下關 先限 寄付	[illegible]	[illegible]
止め	[illegible]	[illegible]
◇桑名 先限 寄付	[illegible]	[illegible]
止め	[illegible]	[illegible]

引アト 三十錢

正米

仁川期米本玉表

	賣方	買方
當限	[illegible]	[illegible]
中限	[illegible]	[illegible]
先限	[illegible]	[illegible]

京城 丸キ三等二十七圓四十錢地擂玄米二十七圓二十錢▲上二十二錢下二十二圓七十錢▲精白二十一圓錢白米上廿七圓七十錢精上七錢九厘中七錢七厘下七錢五厘

大豆 龍山十四圓八十錢長湍十四圓二十錢漣川十四圓十錢鐵原十三圓八十錢

仁川 丸キ丸チ丸デ拔三等二十六圓八十錢▲正物二十六圓六十錢四等二十七圓四十錢丸コ四等二十六圓二十錢不拔三等二十六圓二十錢在來種六錢四厘、一等白米二十八圓精米組合一等白廿八圓四十錢を唱へ品薄のため依然强硬なるも移出は何れも不振であつた

大豆 龍山十四圓五十錢長湍十四圓二十錢漣川十三圓五十錢新幕南市十二圓五十錢天安三十錢新幕南市十二圓五十錢海州十一圓二十錢錢どころを唱へ何れも手堅き商狀である

釜山 各地高と颱風被害甚大說あるも一寸賣過ぎ嫌ひあり、颱風被害の實感に思はれて居る模樣より內地直行の途切れと共に海明け思ひの小口買ひに颱北鮮良二十六圓五十錢步力二十六圓丁度出來良二

大邱 慶山大邱間の被害甚大と各地高、天候不良に廻米皆無、在米薄に氣配減切り高く精米筋の原料買ひに鮮良二十五圓九十錢神力二十五圓四十錢見當と二十錢方高を示した

群山 颱風襲來甚大說と各地一齊に上迫ひに人氣良く氣配十錢方買はれたが天張り高値は警戒されて手控へ精米筋の弗々買ひに相場丸七等二十六圓七十錢四十錢見當を唱へた

十六圓丁度神力二十五圓五十錢見當と保合ひであつた

仁川米豆取引所取引員 仁川海岸町三丁目 ㋑ 今村覺次郎 電話長 三三七 二六八 三六七

大阪市中在米

大阪市中在米高十九日現在は百六十六萬四千三百九十七俵と前日の在米高に比較して七千五百二十三俵の減少である

仁川穀物出入（十九日）

		到着	移出
籾	(俵)	[illegible]	[illegible]
玄米	(以)	[illegible]	[illegible]
白米	(以)	[illegible]	[illegible]
大豆	(以)	[illegible]	[illegible]
同	(二斗入)	[illegible]	[illegible]

群山廻米報（十九日）

鉄道便	玄米	[illegible]
汽船便	玄米	[illegible]
牛車便	玄米	[illegible]
合計	玄米	[illegible]

滿洲經濟電報

	前寄	前引
安東株（單位圓） 當限	[illegible]	
先限	[illegible]	
滿洲株 當限	[illegible]	八〇〇
先限	不申	
銀市金票現物		
當限		
先限		
金大豆現物	二四〇〇	
當限		
先限		
▲出來高（テール）		
安東大豆現物		
安東豆粕		
出來高		二二一五 一八九七

木浦延べ（十八日）

	前寄	前止	後寄	後止
七米	[illegible]			
八中	[illegible]			
八米	[illegible]			
九中	三六〇四	三六〇四	三六〇五	三六〇七

各市場後場止 十八日の分

東信線故障のため未着の內地各市場相場數字十九日附朝刊締切後に到着した分左の如し

大阪砂糖後場止

當限	九七〇
先限	九四八

大阪綿糸後場引

七月限	一一九〇〇
八月限	一二〇六〇
九月限	一二一五〇
十月限	一二一〇〇
十一月限	一二〇八〇
十二月限	一二一〇〇
一月限	一二一一〇

橫濱生糸後場止

當限	七五〇
先限	七一六

鮮內延べ

	前寄	前止	後寄	後止
◇釜山 七米	[illegible]	[illegible]	[illegible]	[illegible]
八中	[illegible]	[illegible]	[illegible]	[illegible]
八米	[illegible]	[illegible]	[illegible]	[illegible]
九中	[illegible]	[illegible]	[illegible]	[illegible]
◇大邱 七米	[illegible]	[illegible]	[illegible]	[illegible]
八中	[illegible]	[illegible]	[illegible]	[illegible]
八米	[illegible]	[illegible]	[illegible]	[illegible]
九中	[illegible]	[illegible]	[illegible]	[illegible]
◇群山 七米	[illegible]	[illegible]	[illegible]	[illegible]
八中	[illegible]	[illegible]	[illegible]	[illegible]
八米	[illegible]	[illegible]	[illegible]	[illegible]
九中	[illegible]	[illegible]	[illegible]	[illegible]

大阪期米喰合

	賣方	買方	取組高
當限	[illegible]	[illegible]	[illegible]
中限	[illegible]	[illegible]	[illegible]
先限	[illegible]	[illegible]	[illegible]

市況（十九日）

◇大阪棉花

	寄付	止め
前場 當限	[illegible]	[illegible]
先限	[illegible]	[illegible]
後場 當限	[illegible]	[illegible]
先限	[illegible]	[illegible]

大阪市中外棉

ストリクトミドリング	七・八月積	[illegible]
ブローチ	同	[illegible]
ベンーゴル	同	[illegible]

◇大阪綿糸

	前場	後場
七月限	[illegible]	[illegible]
八月限	[illegible]	[illegible]
九月限	[illegible]	[illegible]
十月限	[illegible]	[illegible]
十一月限	[illegible]	[illegible]
十二月限	[illegible]	[illegible]
一月限	[illegible]	[illegible]

◇橫濱生糸

	前場	後場
當限	[illegible]	[illegible]
先限	[illegible]	[illegible]

◇現物最優等 [illegible]圓

◇鮮米銀（前日・本日）

	前日	本日
當限	[illegible]	[illegible]
先限	[illegible]	[illegible]

大阪砂糖前後場

	寄付	大引
當限 前	[illegible]	[illegible]
後	[illegible]	[illegible]
先限 前	[illegible]	[illegible]
後	[illegible]	[illegible]

大阪砂糖現物 日糖（S・T）現物 十九圓九十五錢

市中米標準値

丸キ四等新米	二六圓六〇
白米卸相場（新）	二一圓〇〇
仁川一等白米	二八圓〇〇

京城手形交換高（十九日）

枚數	一二三六枚
金額	[illegible]

風流奴茶屋（155）

稻岡奴之助　荒川芳三郎畫

やつと正氣に

『はッはッは、弱い奴ちや』

怪しい人影は唯一擊で倒れてしまつた辨內を見て高笑ひをした。春の夜の月を全身に浴びた人影、辨內の眼には確に自分が斬り殺した淸七の幽、いや怪しい亡靈であると見えた其人影は亡靈どころか生命くばかりの大男で、夜目には一段とおそろしげな片岡非兵衞であつた。

非兵衞は御苦太夫に別れると、最早や當分京の町には用もなければ、いで山科の假住居へと、あれから道を東にとつて條の大橋を渡り、細手通りを北へ四條通りへ出て、祇園の社の前を左にとつてブラリ／＼、蹴上を粟田口へと出たのであつたが、突然奇怪な武士に物をもいはず斬つけられたので、ヒラリ身をかわすと同時に、猫のやうな拳固をかためて敵の橫面がんと一擊くらはしたのだが、敵は唯その一擊でふんぞりかへつてしまつたので、さすがの非兵衞もあきれてその場に棒立に突つ立つてしまつた。

『ふゝゝ、成ほど弱い奴ちや、今ヤッといふて切つけた一刀の冴には、中々に腕に覺えある者と見たが、俺の拳固一つで氣絕してしまふとは、さツても腑甲斐のない野郎ちや』

非兵衞はこんな事を思ひながら月にすかして倒れた辨內の五體をぢツと見入つた。

『こやつ兩刀帶するからは武士であらうが、一言もなく暗討に人を切る、物盜か、新刀ためしの辻斬か、何れにしても物騷な奴ちや、あゝ京の町はおそろしい、ちつとも早う山科サ歸るべい、和子が待兼ねておざらつしやらう』

さう思ふと、彼はにはかに山科の住居が戀しくなつて、假死の狀態にある辨內なんどには頓着して居られなかつた。

彼は例の小山の如き五體を動かし、蹴上げの淸水の方へとさツさと行つてしまつた。

後は森閑として、おだやかな春の夜に風の音さへしなかつた。

それから物の半刻もしてから後だつた。

『あゝ寒い／＼、いくら春だツて夜ふけちや寒さが身にしみらあ、ヘン面白くもねえ、今夜の賭場は素人揃ひで、巧くやりや何のことはねえ、濡手で粟を掴むやうなもんだつてぬかすので、わざ／＼蹴上げ三界まで出掛けていつて、すツてん／＼に取られて了やあ世話はねえや、畜生いまいましい、こんな運のわるい晩はねえや……おゝ寒い／＼』

ぶつ／＼呟きながら、どこの賭場で取られてきたのか、薄い袷衣一枚でガタ／＼ふるひ／＼、東の方からやつて來たのは、時も時折も折、いや來る者に事缺いて、路の眞ん中に氣絕してゐる桑原辨內とは同じ家中の下郎で、品山家の仲間可助といふ男であつた。

可助は賭博に負けた腹立と、夜露が身にしむ肌寒さとで、月はあつてもあたりを見廻るまでもなく夢中になつてスタ／＼小走りに驅けて來た足元、倒れてゐる辨內にハタとつまづいてびつくり仰天した。

『ひやツ、人だ、人だ！』

思はず叫んで二三步飛び退いたが流石に下郎でも武家奉公をする程の者である、遠くからおよび腰をしながら、眸を定めてぢつと見遣つた。

『おうお侍だ、や、おかしいぞ、なんだかお館の桑原樣に似てるやうだぞ、むゝちげへねえ、桑原さまだ、桑原さまだ！』

彼はこの大道行倒れ人が、主家でも可なりにはゞを利かしてゐる殿樣御近習の侍桑原辨內であると知つては勿論そのまゝに立去ることはできなかつた

『やあツ桑原さまツ、桑原さまツお氣をたしかになされませ、可助めでございます、桑原さまツ』

と、耳元へ口をもつていつて呼びたてた。

その聲が耳へ入つたのか、恰度蘇生すべき時刻が來たのか、その時辨內はウンと一聲、パッチリ眼を開いた。

『むゝしめ／＼桑原さま、何うなされました、お氣をたしかに、お館の可助めでございます』

『なに、可助、むゝ』

辨內はやつと正氣に返つた。

京城 きらぎ屋 電本六八三

代表的なら漬は 殖產なら漬 永樂町市場 本舖 田中漬物店

京城日報
朝刊 本紙朝夕共十二頁
編輯發行人 印刷人 小川 三之介
發行所 京城府大平通一丁目 合資會社京城日報社

主婦之友 八月號
夏の生花と手藝號

夏の生花の生方寫眞百種發表

生花の家元大家が特に生けられた夏の涼しい生花寫眞百種を、「主婦之友」獨特の美しい口繪で發表しました。とても素晴らしい出來榮えです。尚ほその上に大附錄を添へて僅か五十錢。

- ▲盛花の生け方順序寫眞畫報
- ▲投入の生け方順序寫眞畫報
- ▲池坊の生け方順序寫眞畫報
- ▲床の間向の夏の生花寫眞畫報
- ▲食堂向の夏の生花寫眞畫報
- ▲應接間向の夏の生花寫眞畫報
- ▲山と水の小品花の寫眞畫報
- ▲食卓向の夏の生花寫眞畫報
- ▲書齋向の夏の生花寫眞畫報
- ▲野菜と果物の盛物寫眞畫報
- ▲廣間向の夏の生花寫眞畫報
- ▲玄關向の夏の生花寫眞畫報
- ▲廊下向の夏の生花寫眞畫報

諸流家元大家十先生の新發表 生花上達の祕訣百ヶ條公開

盛花、投入、池坊その他の流儀花等、生花に關する一切の新祕訣が、我が代表的の大家先生方によつて、「主婦之友」に公開されました。この一ヶ條でも御覽になれば、直ちに生花上達の祕訣を摑むとができます。お花を稽古なさる方の新しい虎の巻との大評判。

美人女優が化粧の祕密を發表

誰もが知りたいと求めてゐた祕密であります。左の四氏が「主婦之友」のために特に發表となる化粧の要領ばかりであります。

- ▲素顔に見える白粉のつけ方…(森 律子)
- ▲七分間の早化粧で長持ちの祕訣…(筑波雪子)
- ▲肌を美しくする寢化粧の祕法…(澤島すみ子)
- ▲洋服ばかりの私の化粧法祕訣…(及川道子)

家と人との運命の祕密

病人の出る家? 死人の出る家? 繁昌する家? その他、吉凶一切の家相上の秘密を、四人の専門家が初めて誌上に公開されました。

經濟的の避暑案內

家庭に在るよりも、却つて經濟で、愉快な避暑のできる避暑の地を、近くに發見した要點の、詳しい經驗を誌上に發表しました。北は北海道より南は鹿兒島まで。

政府から奬勵金の出る有利な副業案內

農林省副業課の新發表

不景氣く、と悲觀なさいますな。有望な金儲け法は、却てかうい ふ時勢にころがつてをります。八月號發表の特別記事は、永松副業課長を初め、專門技師の方々が、責任を以て發表されたもので、時節柄最も有利な副業案內であります。

賀川豊彥先生の長篇小說

大々的人氣の「東雲は瞬く」いよく、發表!!

「死線を越えて」の作者賀川先生の苦心の傑作小說「東雲は瞬く」がいよく發表されました。日本に斯くも力强き小說は、嘗て現はれなかつたことを斷言いたします。

- ▲吉屋信子氏の暴風雨の薔薇
- ▲長與善郎氏の輝く廢墟
- ▲白井喬二氏の人肉の泉
- ▲曾我廼家五郎氏の人情喜劇
- ▲五月信子の赤裸の情史

▲夏の病氣の看護法の祕訣

(恐ろしい)夏の急病人を上手に看護する祕訣を內科の長谷川博士と小兒科の長尾博士が詳しく發表された特別記事です。

▲肺病の熱を除る新療法

(肺病者の)死線は「熱」です。この熱のために如何に悩まされることか。されど御安心ください。肺病の新療法があります。

▲皮膚病根治の民間療法

(醫者の手でも)治らなかつた水蟲、ヒゼン、タムシ、インキン、クサ、アセモを簡單に根治した民間療法を詳細に發表。

▲(誌上相談)婚約中に貞操を破つた處女

(婚約中に)はずみにも貞操を破つた若き婦人の悲痛なる煩悶に、高島米峰先生の親切な解決法が發表されて大評判。

▲夏向の料理法百種を發表

「主婦之友」のお料理は直ぐ役立ちます。そして家庭向きに手輕で經濟です。美味しい夏の御馳走をお作りください。

誰にも出來て直ぐ役に立つ 夏向の手藝品作方五十種

(ハンカチーフで作つた可愛らしい子供帽)

- ▲ハンカチで作つた夏の手藝
- ▲タオルで作つた夏の手藝
- ▲日本手拭で作つた夏の手藝
- ▲フクサで作つた夏の手藝
- ▲廢物利用の新手藝品
- ▲涼しい電燈カバー
- ▲一圓以下の男兒服作方
- ▲一圓以下の女兒服作方

特別附錄 日本八景名所圖繪

▲華嚴瀧 ▲室戸岬 ▲木曾川 ▲上高地 ▲雲仙岳 ▲温泉嶽 ▲別府 ▲十和田湖 ▲狩勝峠

名所圖繪の第一人者たる吉田初三郎畫伯が苦心を重ねて執筆された新名所圖繪で、竪七寸、横五尺八寸の大形に表紙を附した、十頁の大附錄を添へて、定價は普通の五拾錢であります。

(附錄つき)五拾錢

東京神田駿河臺 振替東京八一〇番 主婦之友社

(特許) カーボニン

本邦嚆矢の純炭粉製錠劑

夏期に頻發する 下痢・腹痛・吐瀉 ○飲食物中毒○消化不良○腸傳染病

是等の原因となる胃腸內有害毒物、細菌等を排除清掃し、胃腸機能を迅速に恢復す。又其豫防としては進歩せる原因療法劑なり。

○各地藥店にて販賣す ○實驗報告集及見本贈呈

錠劑及顆粒錠劑 (大)二〇〇錠 一、五〇 (小)一〇〇錠 〇、八〇 粉劑入 四〇錠 〇、二五

發賣元 和光堂 東京市神田區 大阪市東區

品質第一、ズツク製 文化長持

赤玉フトン袋

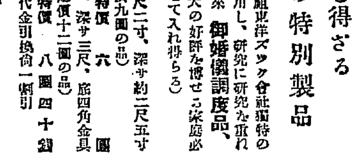

斷然類似品の追從し得ざる 優秀至廉の特別製品

赤玉フトン袋は蒲團袋發賣の元祖東洋ズツク會社獨特の機械にて製縫せる廣巾生地を使用し、研究に研究を重ねて改善せる理想的逸品にして近來 御婚儀調度品、移轉用保存用等として多大の好評を博せる家庭必備品 (敷蒲團を三ツ折りにして入れ得らる)

天印、長サ約三尺二寸、巾約二尺二寸、深サ約二尺五寸 金具下全部皮付夜具五枚入(定價九圓の品) 大特價 六圓

B印、長サ三尺二寸巾二尺四寸、深サ三尺、底四角金具下全部皮補助紐付夜具二流用(定價十二圓の品) 大特價 八圓四十錢

▲送料內地二十四錢外六十五錢代金引換荷一個引

月賦提供 型錄進呈

奈良市押上 大和屋總本店 振替大阪七二四八九番 電話一〇七番

新刊

進展!躍進!飛躍!時代は昨日—今日—明日と驀進し、新聞雜誌は勿論日常の會話に至るまで尖端的言葉を以て新感覺を魅縛せんとしてゐる。此時に當り急テンポの一九三〇年を更にリードし、新しい常識と溌溂たる生活の要素を與へんとし、刻苦蒐集せる約一萬の新時代語を網羅せる新な形體に類聚配列し、斷然時代の頂角を行かんとする超スピード時代のが本辭典であつて、正に來らんとする文化人の座右に呈するパイロットたるを確信し、敢て文化人の座右に呈する

長岡規矩雄著 三五判總革裝 總頁八四二頁 特價壹圓五拾錢 送料八錢

「今日」より「明日」への文化人常識辭典!

時勢に後れぬ 新時代用語辭典

內容目次

文藝用語	演劇用語	建築用語	西洋言葉	西洋草花用語
神話用語	感舞伎用語	印刷用語	通り符牒	主義解說用語
美術用語	戀愛用語	軍隊用語	人名冠語	西洋支那料理用語
音樂用語	花柳界用語	學生用語	金言名句	緣日商人隱語
運動用語	花言葉用語	隱語	故事	碁將棋撞球酒落語
野球用語	議會用語	刑事隱語	俚諺	外來語當て字
相撲用語	經濟用語	盜賊隱語	和製英語	新時代用語
映畫用語	取引所用語	略語	總索引	

東京日本橋本石町 振替東京五〇五六番 磯部甲陽堂

朝鮮語研究會編纂 總督府奬勵試驗 朝鮮語試驗問題並譯文集

三六版二百頁クロース美裝 定價壹圓 送料當留十六錢

本書は大正十年總督府朝鮮語奬勵試驗開始以來、今年の第一回試驗に至る迄の各試驗問題全部を網羅し、本會編輯部に於て正確なる譯文を加へ、且難解の語句には一々懇切なる註釋を加へたるものにて受驗者の必要缺くべからざる好指南書である(送料四錢)

京城太平通二 朝鮮語研究會 (振替京城一五七一〇番)

東洋一の 大邱リンゴ

大邱驛前 電話三七六番 九州堂 振替京城一〇七八〇

脚氣に ヴイタミンBの世界的始祖

オリザニン

ORYZANIN

脚氣に對するオリザニンの效果は既に決定的事實なり

オリザニンは脚氣の外 (1) 重病經過中に來る榮養障碍及其浮腫の治療と豫防に (2) 人工榮養兒、特に煉乳、穀粉榮養兒榮養障碍の治療と豫防に (3) 姙婦の榮養を助け惡阻を輕減若くは防止し便祕を去るに極めて適切なるを知らる

粉末、錠劑、液劑、越幾斯劑、注射液の各種あり
類似品多數ありオリザニンと指定を要す
(實驗報告集進呈)

三共の藥品

東京室町 三共株式會社 大阪、臺北、紐育

倫敦條約諮詢奏請
けふの巨頭會議結果を見て
廿五日の閣議に上程
濱口首相、鐵相を招致し
熟議の上態度決定

【東京電話】濱口首相は十九日午前十一時江木鐵相を官邸に招致し、軍縮條約問題に關し約一時間にわたり協議を重ねた、即ち條約兵力量に對する軍部の態勢は奉答文中に『缺陷』又は『作戰上支障』の用語を以て國防上不滿足なる旨を表現することに意見一致を見つゝあり、これはやむを得ぬとするも右奉答文が條約案の樞府審議進行上政府にとり支障を來すことなき樣奉答文の後段において『但しこの缺陷に對しては補充方法を講じ得』べき旨を附加せしむる要があるからこの點につき財部海相より充分諒解を求めさせる必要があると云ふに意見一致し廿日の海軍巨頭會議の經過を注視することゝなつた。しかして政府は正式參議官會議の終了を待ち、大體廿五日の閣議に上程し、諮詢奏請の決定をなし直ちにその手續きをとることゝし、之と同時に首相は倉富樞府議長を訪ひ暑休中と雖も成可く速かに審議を進行するやう希望するに決した

軍縮剩餘金に依る
明年度減稅覺束なし
條約批准遲れて立案の時日なし
根本方針には變りない

【東京電話】軍縮剩餘財源による減稅は明年度豫算編成方針中に示されるものと期待されてゐたが、十八日決定の右方針中にはその片鱗さへも示されなかつた、之につき政府は軍縮剩餘財源を主として減稅に振り向ける方針に變りなきは勿論であるが、條約の批准が未だ終らぬ以前においてはこれを示す必要がなかつたと說明してゐる然し政府としては明年度豫算に減稅案を示すことはすでに殆んど斷念してゐる模樣で、その事情としては

一、條約の批准が政府の豫定より遲れ、條約の成立に基く減稅案の立案が年內に間に合ひ難き事

二、財政は未曾有の危機に陷り、歲入缺陷補充に汲々たる現狀では減稅即行に支障あること

三、租稅の課稅物件の算出年度及び徵稅年度の關係より六年度より實施することは困難である

等の理由に依るものである

六千餘萬圓の節約は
過半繰延に過ぎぬ
◇—然も下級雇傭人の失業誘發
森政友會幹事長談

【東京電話】森政友會幹事長は政府の節減決定につき左の如く語る

政府は又もや實行豫算の遣り直しを發表したが、六千五十一萬圓の中實際の節約は千九百萬圓で、殘りは繰り延べに過ぎない、これを節減と公言するのは國民を欺くものである、然もその繰延べは下級雇傭員、人夫等の大衆的馘首を誘發する一方、不況に泣く國民に誅求を行はんとするものである

民政黨の產業振興
決議

【東京電話】民政黨は十八日午後三時から產業振興委員會を開き產業統制につき協議の結果、左の成案を得、これを決議として政務調査會總會に附議するに決し四時半散會

產業合理化、產業整理等に要する資金の融通は日本興業銀行をして主としてその衝に當らしむること、而してこれが實施のため興銀をして左の件を行はしむ

一、資金調達上債券發行力を增加する必要あるときはその資本金を增加せしむ

二、海外で債券發行の必要あるときは政府をしてこれを保證せしむ

三、資金の融通には政府の特別監督を行はしむ

四、產業合理化に要する資金は預金部の低利使用に俟つ

五、右資金運用に關しては銀行聯盟と連絡、協調を保たしむ

我國獨特の計畫に成る
金融共同調查機關
池田氏の說明後滿場一致可決

【東京電話】日銀では十九日午前十一時より國債シンヂゲート銀行代表者の會合を催し、九月一日償還期限の五分利債券借替條件並に募債引受けにつき協議した後、過般の財界對策懇談會以來問題となつてゐた金融業者の共同調查機關設立計畫につき池田成彬氏より說明あり、滿場一致の贊意を表し東京、大阪、名古屋の各シンヂゲート銀行において具體的立案を爲し追つて實現を期することとなつたが該機關は英國の產業助成會社又は證券投資會社と全く異り、我國に獨特の計畫に成るもので今日迄に大體意見の一致を見たる點は

一、株式組織とすること

一、資本金は大體職員五十名位の人件費を支出するに差支へなき程度とすること

一、主要產業部門の顧問に現役の[illegible]

一、社長には現役にあらざる斯界の經驗者を擧ぐること

等であつて調查の目的は現在の個々の調查機關の缺陷を補ひ、完全なる科學的調查を爲し銀行營業の堅實を期せんとするにある

選擧公營は反對
選擧文書は宛名不要
郵便局で有權者に配布
民政選擧革正委員會

【東京電話】民政黨では十九日午後二時本部において選擧革正特別委員會を開き、協議の結果

一、選擧公營は大體に實行不可能であるから反對

二、選擧費用の減額については郵便に依る選擧文書には各有權者の表書きを要せずして郵便局にて各有權者に配布する方法を講ぜしめたい

との意見に一致し、公立小學校を政談演說會場に使用する旨通牒の徹底的實施に就き決議を爲し午後四時散會した

齋藤總督、けふ
天機奉伺の爲葉山へ
即日歸京の豫定

【東京支局特電】齋藤總督は天機奉伺のため二十日午前八時二十五分新橋驛發葉山御用邸に伺候し即日歸京する筈である

市町村長優遇案
物質的方面は保留し
叙勳の擴充を圖る
內務省地方局議決定

【東京電話】多年の懸案たる市町村長吏員優遇法を實現すべく十七日內務省地方局議を開き審議したが優遇方法としては物質的、精神的優遇によることゝしたるも國家財政窮乏の際だから物質優遇法は保留し、叙勳の擴充をなすと決定しその方法としては市町村長のみならず、助役、收入役をふくめ大都市では局部長もその範圍に入れ叙勳の標準は勤續年限を現在より二分の一乃至三分の一短縮するものである

李鍝公殿下に
兒玉總監祝電

李鍝公殿下には十九日士官學校御卒業につき兒玉政務總監は祝電を發してお喜び申上げた

倫敦市長の午餐に臨ませらる、
高松宮、同妃兩殿下

ガーター勳章御傳達に對する御答禮のため去月二十六日、英國ロンドンに御到着遊ばされた高松宮、同妃兩殿下は翌二十七日、ギルド、ホールにおけるロンドン市長サア・ウイアリム・ウオタロー氏夫妻主催の午餐會に臨ませられた。（寫眞は熱狂なる市民の歡呼裡にチイープ・サイド街を進む高松宮、同妃兩殿下御馬車）

米國上院で騒がれる秘密協定
私的會見の記錄で一々問題にするには足りぬ

昨今アメリカではロンドン海軍條約に關聯する秘密文書を公開せよといつて、これが上院の大問題となつてゐる、これがため同條約の批准も多少遲れるらしい

文書を皆見せろ

批准反對派はロンドン條約にかういつて難癖をつけてゐる。同條約は國民に重稅を課しながら、アメリカの主張たる均勢を失敗に歸せしめたと。『政府が外交文書の提示を拒むのはそこに何か暗い所があるに違ひない。ロンドン會議前にアメリカ政府の首腦者とイギリスその他の政府當局との間に—つまり駐英大使ドーズ氏とイギリス當局との間に—交換された外交文書を全部見せて貰ひたい。批准はその後の事だ』と切り込んだ。漸く上院外交委員長ボラー氏の取りなしで『公共的利益と抵觸せざる限り』右文書を上院に提示するやう大統領に要請することゝなつた

留保附批准なら

所が去る十一日フーヴァ大統領は敎書を發して、右の要求を拒絕した。『それ等のした理由はかうである文書は大統領に宛てた親展書で秘密に附せられてゐる。從つて議員諸君が同樣秘密を嚴守することを約束されるなら何人にでもこれをお見せする事を拒まない。……予はアメリカの利益を擁護する義務がある從つて諸外國との將來の交涉を保護し且つ友好關係を維持する必要から見てもそれらの信念を裏切るやうな罪惡を大統領自ら犯すわけにはゆかない』

右敎書に對し反對派は猛烈な攻擊を試み、左の如き決議案を提出した

『ロンドン條約には條約以外に何等の秘密協定若くは秘密に類する約束存在せず、且つ條約中の條項を變更するが如き意味の秘密文書は一切存在せずといふ諒解の下に條約を批准すべし』

つまり留保附批准なら承認しようといふのである。これが今後何うなるか、その成り行きは注目を要する

私的會見の記錄

大統領の敎書によれば、問題は秘密協定といつた樣なものでないのである。ロンドン會議では各國全權の總會が割合に少なく、全權の私的會見が多かつた。そんな場合には會見の顚末を覺書の形式で記錄し交換して置く事がある。これは條約締結の下ごしらへになるもので、條約成立後は一々問題にするに足らない、リード、松平會見の際にはその覺書すら作らなかつた

國防の安全さ

ロンドン條約の批准に就ては日本でもやかましい。國防計畫について重大な缺陷が生じたとさへ騒いでる者がある

一體國防なるものは何處の國でも Invulnerable 即ち絕對安全なものはない、むしろ多少の缺陷のあるのが當り前である。たとへていへば地震などに對してわれわれは安全な家屋にのみ住んではゐない。疾病に對しても然り、又コレラ、ペストの如き傳染病に對しても、われわれは絕對安全な衞生設備を持つてはゐない。あれだけの海軍を持つてゐたイギリスが、ドイツの飛行船や飛行機の侵入に對してはその防禦に大なる缺陷があつた。ドイツの潜航艇に對しても充分な用意がなかつた

昭和製鋼所問題
政府の補助なしには
滿鐵も採算とれぬ
目下新計畫講究中

【東京電話】昭和製鋼所設置問題は既に關係閣僚および仙石總裁の協議會を開いた結果、井上藏相と仙石總裁との意見が一致せざる爲め遂に停頓の狀態に陷つたので、滿鐵では政府の補助なくして滿鐵のみの營業としては採算がとれるや否やに就き研究し、且目下參考とおよび各方面の意見を參酌して新計畫を作成中である、滿鐵新任理事問題は現在噂に上つてゐる木村銳一、村上義一、大森吉太郎氏の任命で打切りとなる模樣であると

故奧元帥葬儀
來廿四日青山齋場で
葬儀委員長は金谷參謀總長

【東京電報】奧元帥の葬式は二十四日午後二時より四時迄青山齋場に於て執行することゝなつたが葬儀委員長は金谷參謀總長と決定した、儀仗兵は多分一ヶ旅團となる模樣である

酒稅令中改正
廿一日附府令
第六十三號で公布

現行酒稅令中改正の件は二十一日附府令第六十三號で公布されたが改正要點は酒類の醸造仕込みの申請、取締の勵行にある、その要點は左の如し

第七條 酒類製造業者は每酒造年度において製造すべき酒類の種別每に見込造石數、製造期間、製造方法、仕込數を記載し酒造年度開始前に府尹、郡守、島司に申告すべし但し見込造石數を超過して燒酎を製造せんとする者はその見込造石數、製造期間、製造方法、仕込數を記載し酒造年度開始前に府尹、郡守、島司の承認を受くべし新に酒類製造の免許を受けたる者は事業着手前に前項の規定により申告をなすべし、酒類製造者一酒造年度を通じ製造を休止せんとする時は每酒造年度開始前にその事由を府尹、郡守、島司に申告すべし

前三項の規定により申告し又は承認を受けたる事項を變更せんとする時は朝鮮酒に非ざる酒類の製造方法を變更し又は燒酎の見込造石數を增加する場合に在りては承認を受け、その他の場合に在りてはその都度申告すべし

第七十三條第三號を左の如く改正す

第七條第一項但書若は第四項の承認を受けずして…第五十九條第四項の承認を受けざりし者、第六十九條若は第六十條の規定により承認を受くべき場合において之を受けざりし者又は事實を詐りて承認を受けざる者

（附則）本令は發布の日より之を施行す

燒酎醸造の
競爭防止
影響餘りに大きいので
財務當局談

『燒酎製造及販賣が每年競爭激[illegible]酒稅令施行規則改正に就て財務當局は左の如く語る

紅茶の後

京城郵便局長 近藤確郎氏

スピードの尖端化だなどと萬事手ツ取り早いのが叫ばれてゐる時勢に多くの利便を持つ通信機關のスピードを利用する人の少いのは遺憾である。急ぎの手紙は汽車の發着時間に氣をつけて投函すれば無駄がないし使ひがなくて困るときには速達郵便だと電話一本かければ集配人がとりに來て府內なら何處へでも用が足せる又遠い所でも早く屆けるには別配達の方法もある。電報では簡單で詳しい事情が知らせられぬ早急を要する場合には飛行便があり、これに着地別配達を加へたらまだ早くなる。かくの如く郵便物に限らず爲替でも巧に郵便局を利用するとによつて商賣に早く用が濟まされるのであるが、その方法をお客さんが御存知ない、外國では當局者と利用者とが協力して便利にくと進みつゝあるがこちらでもお客さんのお望みが多くなればまだ簡便な方法が出來るかも知れない

汪兆銘氏長崎着
李祕書以下八名と
新政府樹立方針を
船中にて語る—

【長崎電報】汪兆銘氏は李祕書以下八名と共に十九日午後三時入港の加賀丸にて長崎に寄したが、船中において語る

『北方政府樹立の目的は專制政治を完全に民衆政治に歸すにある、閻、馮兩氏等とも完全なる諒解がある、張學良氏には新政府參加を極力勸誘するが承認せぬ時でも嚴正中立の新政府を樹て且つ南方に對しても積極的軍事行動を執る意志はない、南京にもよい人があるから早晚新政府に參加するものがあると確信する』云々

なほ一行はジャパン・ホテルに入り便船を待つて門司に向ふはずである

王精衛氏、近く
門司經由北平へ

【東京電話】北方政府樹立の大立物王精衛氏は改組派領袖陳公博氏と共に去る十六日ホンコン發、郵船加賀丸に乘船、廿日門司着の上、便船あり次第北平に乘込む豫定であると

奧元帥薨去
軍司令部に入電

奧元帥は十九日午後二時三十分逝去の旨軍司令部に入電あつた

佐賀高校生
霧島山で遭難
目下搜查中

【鹿兒島電報】佐賀高校生徒廣野[illegible]ほか三名は休暇を利用し霧島山にテント生活中今回の颱風に襲はれ、行方不明となつたといふので同校小林敎授は十九日鹿兒島縣に搜查願ひを出し目下搜查中

會

國勢調查講演會 既報臨時國勢調查課の國勢調查に關する講演會は左の如く行はるゝことに決定した

一、橫山統計學社々長 七月二十二日より八月二日まで大田、全州、光州、公州、淸州、京城、春川の各地

一、森統計官 七月二十六日より八月八日まで新義州、平壤、海州、京城、朱乙、羅南、溫井里の各地

一、河津博士 八月廿二日より同卅日まで京城、群山、大田、釜山の各地

一、[illegible]中樞院參議 七月廿二日より同卅日まで京城、水原、全州、光州、順天、晋州、金泉の各地

一、[illegible]中樞院參議、七月廿四日より京城、開城、平壤、江西、安州、新義州、沙里院、海州、信川の各地

一、金彰[illegible]中樞院參議、八月六日より同十六日迄京城、鐵原、咸興、城津、會寧、淸津の各地で夫々講演

人

◇林奉天總領事 廿一日奉天發歸國の豫定

謹訂 昨十九日附朝刊二面所載『士官學校騎兵科御卒業の兩殿下』記事中『[illegible]』とあるは『竹田宮恒德王殿下』と讀んで訂正す

太平漫語

群馬縣の或村では村民の負擔輕減のため小學敎員の俸給四割減、村吏員の俸給六割減即時斷行、これでも村民の負擔が重ければ小學校を一年間閉鎖するとに村會で決議したといふ▲また福島縣の一村では不景氣に堪へかねて勞銀、小作料を米、麥、大豆などの物資で支拂ふとにして、金の要らぬ原始生活で我慢するとになつたといふ▲深刻なる不景氣の眞相を物語る何れ劣らぬ悲慘な話、いよいよ話だけでなく事實としてこうした悲慘事があちこちから現はれて來だした▲特に前者は看過するにあまりに重大である。小學校敎員の俸級といひ、村吏員の俸級といひ、今日どん底的不況時にあつては、生產のない寒村の財政にとつて、まことに過重な負擔であるに違ひない▲これが村民の當然おはねばならぬ負擔であつても、現在實際におふことの出來ぬ負擔であるとすればこの負擔を輕くするためにその俸給を削る、理窟は兎も角、當否は兎も角、恕しその村にとつては止むを得ない措置であらう▲小學校の閉鎖、勿論以ての外の暴擧である。理窟からいつても、何からいつても不都合な話だ。しかし子の親が子の敎育費が逆さに振つても出ないとすれば、親達の資力で建つてゐる學校は子達の敎育を續けてゆくとも出來まい。閉鎖もまた必然の勢ひ、理窟を超越した悲慘極まる不祥事として、この寒村のために淚を灑がねばならぬ。この村に罪はない▲責をいへば、こんな哀話を這般何樣なく製造して顧みない今日の日本の不景氣がすべての罪を負はねばならぬのだ▲今日の不景氣は無論人爲ばかりでなく天意もある。同時に天意ばかりでなく人爲も多分にあるのだ、日本の不況を世界的不況の一余波と騒いで手を拱いてゐる事も、人爲的不景氣招來の一原因だ。すくなくとも人爲によつていくらかでも不景氣を避拂ふといふ努力の不足を示すものだ▲この努力の不足が、かうした不況哀話を一層哀切にすることは否めない。小學校閉鎖といふやうな思ひつめたことを阻止する位の手段の講じられぬといふのは驚である▲こんな哀話を國のうらで製造しなければならぬのは、いくら不景氣とはいへ日本の恥辱であり、國民の恥辱だ——

◇經 濟◇

朝鮮の五月主要地穀價

總督府發表昭和五年五月鮮內主要地における穀價の一石平均相場は左の如し（單位圓）

	上	中	下
籾	一二、七〇	一二、三六	一一、三三
玄米	二五、四〇	二四、三六	二三、七〇
精米	二六、五三	二五、九九	二五、二三
大豆	一四、〇六	一三、四一	一三、二〇
大麥	八、六〇	八、三五	七、六〇
小麥	一六、〇〇	一五、二五	一四、七〇

前月に比すれば一般に騰つてゐるが前年同期と比較すれば低落を示し平均では籾六十一錢、玄米七十五錢、精米一圓卅四錢、大豆二圓九十八錢、大麥四十三錢、小麥一圓六錢宛の各下落となつてゐる

九州の風害
全般的には輕微

【下關電報】九州地方の農作物の風害はなほ不明なるも稻作は目下株張中で長さ五、六寸以內に過ぎず、部分的流出などをのぞいては全般的には輕微で、却つて虫拂ひになるであらうといはれてゐる

咸南電氣認可

咸南電氣會社設立發起人倉澤松太郎外二十九名より咸南洪原郡[illegible]面、前津面及び北靑郡新浦面を供給區域とする電氣事業經營方出願中であつたが七月十七日附にて許可せられた、本事業は資本金二十萬圓の株式會社を組織して重油力百キロワットの發電設備により配電せんとするものであると

ゴム輸入減少

五月中の神戶ゴム輸入高は二萬九千四百六十七ピクル、價格九十二萬七千圓で前月に比し四千五百九十一ピクル、價格四十三萬三千圓の激減を示して居る、尙上半期における輸入高を前年同期との比較左の如し

	五年	四年
數量	一五四、一〇五ピクル	[illegible]ピクル
價格	[illegible]圓	[illegible]圓

これは、我國における消費高が減少したのとゴム製品の輸出の減少を示したためである

朝鐵黃海線工事

朝鮮鐵道會社では黃海線の工事施行認可があつたので、海州、延安間は今月中用地買收に着手し八月中には工事入札を行ひ同月中に工事に着手する豫であると

京電總會

京城電氣會社では本月廿八日東京工業俱樂部で定時總會を開く豫定である

◇株 式◇

大株短期引跡

大新 四十九圓丁（八十錢高）
鐘新 五十七圓三（二圓卅錢高）
日產 十七圓七（五十錢高）
東新 九十一圓丁（一圓八十錢高）

東株短期後場

寄 引 高值 安值
東新 [illegible]

◇期 米◇

各地期米後場止

下關七、八九▲桑名十一番六七六十二番六八六▲名古屋八一三▲金澤八四▲熊本六七七▲大阪最終氣配廿一錢（一錢高）

綿糸假需急騰 大阪三品市場における綿糸は當物百二十二圓五十錢先物百二十四圓五、六十錢と前日より三圓五十錢見當の昂騰を示した、原因については入市がないので當業者も分らないといつてゐる、何分前月末百四圓台を割つた相場から見て二十五、六圓も戾したので當地の綿布も近く好轉するものと期待してゐる、しかし十九日まではまだ何等影響がなく[illegible]八、九圓見當と依然保合其他も變らず、賣行きも思く市場は閑散である

海外砂糖市場

キューバ粗糖 一弗四分一
ジャス糖七、八月限 未着
倫敦粗糖 八志一片四分一

昭和五年度版 朝鮮 各中等學校入學試驗問題集

別冊 附録 模範答案集

各中等學校長御感想所載

日韓書房編纂部

四六版美本堂々百餘頁 定價九十錢・送料八錢

◎生きた研究資料◎

合格への『最短距離』は試驗問題の研究にあり

合格の鍵!! 得よ榮冠!!

○本年度も新受驗生の爲めに[illegible]

◇六學年兒童は必ず一册!!

◇學校・家庭には

◇各小學校・普通學校より團體申込殺到!!

團體申込殺到! 小學校・普通學校其他初等學校より大多數申込! 此の激增! 見よ! 支持は此の壓倒的語る? 今や眞價は本問題集の事實に依つて此に完全に證された!!

此の賞讚!! 此の好評!!

全鮮各地方有名書店ニアリ

NKS

京城本町 振替口座京城一一二 日韓書房藏版

無代進呈

社説

朝野兩黨の遊説
不景氣退治の策あるか

不景氣打開、失業救濟を看板とする政友會の全國遊説は、本月上旬、大阪においてその第一聲を上げたが、民政黨も默つて見物して居る譯にも行かず去る十五日總務會を開いて、同じく不景氣對策失業救濟及びロンドン條約等を旗印とする全國的大遊説を行ふことに決定した。何度言ひ直して見ても、不景氣はヤハリ不景氣で、失業苦は依然たる失業苦だ。兩政黨が鐘大鼓で全國を押し廻つた處で夜があけた樣に、經濟界が明るくなる譯のものではなく、その位の事は、國民も百も承知であるが折角の遊説とあれば快くこれを聽聞して見るのも悪くはなからう、政友會にいはせると、犬養總裁の手にした手提げ鞄の中には失業といふ[illegible]、不景氣といふ[illegible]をケロリと癒して仕舞ふ仙藥が忍ばせてあるといふ事であるが、普通の政黨屋と違つてドクトル犬養の匙加減は必ず相當の効目がなくてはならぬ。其妙藥な一服頂戴仕るべく、鳴り物を鳴らしながら待ち受けてゐる者も少くはなからう。この時、この場合不景氣退治の遊説は、黨略としても誠に時機に投じたる妙策といはねばならぬ、なるほど、これでは反對黨たる民政黨が默つて見てゐるわけには行かない筈である、言はゞ朝野兩黨共に不景氣退治の先陣爭ひをやつて居るやうな形であるが、大江山の酒呑童子を退治するものは政友會であるか、民政黨であるか、その何れが源賴光であるか、此場合、國民鑑別の眼は、余程慎重でなければならぬ。

◇

政友會の不景氣退治は、實は濱口內閣退治に過ぎざるか否か、民政黨の遊説も政友會の攻撃に對する防衛手段に過ぎざるか否か、何人も先づこの點に多少の疑念なきを得ないであらう、若し、不景氣退治は看板だけであつて實は兩黨の眞劍勝負であるとすれば、是もまた一つの興味ある觀物たるを失はぬが、われ等は、不景氣、失業といふ當面の國難は、政黨を超越したる擧國一致の運動によつてのみ打開し得ると思ふ。これを黨爭の具に供するは甚だ面白くない。少くとも兩政黨とも、不景氣對策に關しては眞面目でありたいと思ふ、黨略などを加味する余地は寸毫もないほど事態は切迫してゐるのである、その『切迫せる事態』を黨略に利用するは、甚だ巧妙なる手段には違ひないが、それは甚だしく國民に不親切である。ロンドン條約とても同樣であつて是また決して黨略の具に供すべきものではない。國民の聞かんと欲する處は、眞に國家の基礎を安固にし經濟國難を打開し得べき實際的方法だ、空論ではなく、實行手段である。濱口內閣の政策は[illegible]すでに明白であつて、全部が國民の前に展開されて居るに反し、政友會側の不景氣打開策は依然不分明なる嫌がある、國民が大遊説の雄辯中から、如何なる妙案が現はれ來るかを注視しつゝある所以の理由はここにある。

◇

若し政友會に不景氣退治の妙策あらば、われ等は直に濱口內閣に代らしむるに政友會內閣を以てしてもよいと思ふ、それほど、不景氣打開の必要に迫られて居るのであるが、此の不景氣といふ難物は並大抵の手段で撃退し得る筈のものではない、失業問題のために英國內閣が危險に瀕し、內閣改造を余儀なくされた一事を見ても、容易の業でないとが明白である、世界を蔽ふ陰慘なる不景氣の靄は、大經濟恐慌の進潮を以てするも之を一掃することは不可能であつて、如何に兩政黨が不景氣退治の遊説を試みた處で、不景氣は遊説者の遊説などには頓着なく依然として執拗に經濟界に纏綿するとは勿論である、結局は國民の不撓の忍耐力によつてのみ不景氣を打開するより外に道はない、實際遊説より外に良策はないのである、繰り返して言ふが國民の不撓の忍耐力が何よりも必要事だ。不景氣退治の遊説も悪いとは言はないが如何なる雄辯も、如何なる名論も國民の「忍耐」を除外しては何の効なきとを知らねばならぬ。國民を煽動して政局に無意味の波瀾を起すに至つては甚だしく有害である、われ等は不景氣退治の遊説が寸効の見るべきものもなくして却つて有害なる副作用を發生せんとを憂慮する。

朝鮮統治と中央朝鮮協會

去る十一日開催の中央朝鮮協會總會晩餐會において阪谷中央朝鮮協會長及び松田拓務大臣は左の演説を試みた。朝鮮統治上重大なる內容を有つを以てその速記を掲録する

協會の責務とその希望
阪谷協會長演説

炎暑の折柄にも拘らず今夕斯く多數の御出席を得ましたことは私共の深く喜びとする所でございます。本協會の事業は先刻馬場常務理事より御報告になりました通りにこの種類の協會と致しましては非常に澤山の仕事を致して居ります。是は甚だ說明いたしまするにこの會の組織、即ち朝鮮に御關係になつた有力家の方々が多く幹部を組織せられ、又會員にも列せられてをるといふ所から、朝鮮の事情は殆ど手に取る如くにこの協會には分ります、隨ひまして朝鮮の人々が中央政府並にその他の向きへ何か重要なことがあつての場合には甚だ非常に御信頼になるのであります。平常の往復の間にも中央朝鮮協會には必ず御話間になれば、それに對して協會の理事諸君が相當の斡旋をせられるといふやうなことで、存外會食等も多いのであります。會食の多いことが即ち重要な問題が談笑の間に解決せられるといふことのに、この會食の間に自ら意思の疎通することが往々にして多いのであらうと考へますので、隨ひましてこの種類の會と致しましては誠にこの事情に適應した人々がこの會の幹部を組織して居り會員にもなつてをられるといふやうなことで誠に日が淺いにも拘らず御報告申上げることが多かつたのであらうと考へるのであります。而してその仕事は大して世間に向つて誇大に誇るやうなことは何にもない、何故なれば、この協會としては政治に關係しない、問題そのものは總て政治に關係いたしますることでありますけれども、その問題の解決を疎通する上に政治的匙加減を致さない、斷じて致さないのであります、總てその問題は如何なると雖も政治の加味せられぬものはないのでありますが、又會の力が強くなると往々その傾きを生じ易いのであります、併しこの協會の今日までの經歴におきましては斷じて政治的匙加減、又政治的にこれを利用するといふやうなことは私は會長として毫末も認めぬのであります。そこに保證不偏實の今日朝鮮の人々からの信頼を受けて居る點もあるかと思はれます、殊に拓務省を政府に於てお開きになりましてから又現任拓務大臣閣下を初めとし各幹部の方々が御就任になりましてから、特に本協會との關係を厚くされるのであります。即ち今夕の如きも松田拓務大臣閣下、小村次官閣下も愈々御臨席になつたやうな譯でありまして、此ことは本協會が仕事を致す上に就て大層力になる譯であります。即ち此拓務省の要職の人々が本協會に對しての總會その他の場合には相當の敬意を排はれると云ふことが朝鮮の人々に對しましては本協會に對し力を添へる譯になります。是は特に大臣閣下を前に置いて申すことは少しく媚を呈するといふやうな意味にお聽取りになりましては甚だ誤解になりまするが、實際の所を申上げますれば非常に本會と致しましては力を得て居る譯であります。隨ひまして本會が又政府の御役にでも立ちます場合には甚だ仕事がしよい譯になる本會の組織の上には創立以來朝鮮の人だ加はつて居りません、會員には李王殿下を總裁に戴いたら宜からうと云ふやうなことを私共考へました時にも其ことが問題になつた又日本の內地人ばかりが會員になつて居られ朝鮮の人が加はつて居らぬ是は會の創立以來の關係で**却つて今の組織の方が朝鮮のために盡す所以てはあるまいかといふ深いその考へがあつてその組織になつてゐること、思ひます、**此ことは大いに是は御同樣に考へて相當の時機が來たら矢張り双方の主なる人が會員になつた方がよいと思ひます

朝鮮と日本との合同といふ歷史のありまする關係上、今日に於きましてはまあこの現在の組織の方が朝鮮のために我々が働くのに働きよい、かういふ風に幹部では考へてをられるのでありますが、これも必ずしもそれを固執する意味ではないのでありますから、時世が變化したならば寧ろ此中に朝鮮人の人々も入られて、李王殿下を總裁に戴くといふやうな方が又この會の任務を盡すのに適當になるかも分りません、それは餘程我々が微妙に考へる必要があらうと思ふ。所謂合併、合同といふことのには極めて公平な言葉が用ひられて合邦となつて居ります、日韓兩國雙方の元首兩陛下の詔勅を初め極めて公平に、あの時には政府でも注意いたしまして、極めて公平均一なる言葉が用ひられて居ります一點の差もないやうになつて居ります。けれども感情上どうしても合併せられたと云ふ觀念が除かぬのでありまする。**さうすれば矢張りこの際においては、日本の方から朝鮮の人の感情を此方へ導いて合邦被合邦といふことがないやうにするには、そのためには色々相談するにはこれはまだ所謂日本人のみの組織の方がよからう、**斯ういふことになるのであります。是は非常に微妙な關係のありまするのでありますから、特に此際疎遠して、もう五年も時世が經過いたしますと、又我々もその時世に遅れぬやうに考へなければならぬのであります。今日に於ては矢張り是まで皆樣がお立てになつた協會の組織の方が宜からうと考へる譯であります、非常に此協會の仕事の上に於きまして朝鮮の人々の信頼が重くなればなる程我々としては餘程仕事を慎しまなければならぬ、例へば此昭和製鋼所の問題の如きにしましても、此ことに付ては御同樣が個人として意見を述べ働くのは誠に其人の自由でありますけれども、中央朝鮮協會としては餘程斯う云ふ問題に關するには朝鮮の者へを其筋の當局者にありのまゝに間違はぬやうに御報告申上げることは固より努めなければなりませんが其間に協會が右とか左とか意見を加へる、それが或る問題に關して一つの間違つたことをやつて見ると、他の問題の時にも中央朝鮮協會の信用に瑕瑾が付くのであります。**中央朝鮮協會は何時も親切にやつて吳れる、自分達のいはんとする所を何時でももつて吳れるから中央朝鮮協會があれば朝鮮の人は參政權を持たんでもあれに信頼してゐればよいといふやうな域にまで進めたいのであります、**今日朝鮮の人は參政權を持ちませんが、その人々が、いや、さう心配せんでも中央朝鮮協會といふものがあつて、何か自分達の非常に不利益な時にはよく我々のために盡してくれる、政府の方でもよく見てくれるけれども、又民間でも中央朝鮮協會といふものがあつて自分達の利益をよく主張してくれるといふやうな信用を得て置くことが大切だと思ひます、段々時世が進みまして、參政權も朝鮮の人が得られ、其ことが立法上にも行政上にも或は現れて來るといふことになりますれば、今まで申したやうな意味においての中央朝鮮協會といふものは必要がなくなるのではないかと思ひます、**その際には純然たる社交機關になる譯でありますが、それまでのところは餘程中央朝鮮協會といふものは重要な任務を帶ぶべきものではないかと考へるのであります、**併しながら是は一つの民間の會に過ぎませんので、それ等のことは一に幹部の諸君又會員諸君の自らの地位如何に依て是は重きをなすことであらう、どうか私と致しましては中央朝鮮協會で既往における如く將來においても朝鮮人側の信頼も受け、又政府當局よりも十分の御信頼を受けて、益々朝鮮問題の解決に盡したいといふことを偏に祈る次第でございます、茲に杯を擧げまして大臣閣下並に拓務省高官の方々の御健康を祝したいと思ひます

內鮮無差別
—共存共榮—
松田拓相演説

甚だ僭越でございますが一言御禮を申上げます。本日は第五回の中央朝鮮協會の總會がありまして、茲に晩餐會を開き我々を御招待下され御丁重なる御饗應に與かりまして、感謝の至りに存じます、今會長阪谷男爵閣下から朝鮮協會の御趣旨を伺ひ誠に極く公平なる意見を有せられて國家のため御盡瘁下さるといふことは當局者としてこれまた感謝の至りに堪へぬのであります。又拓務省の事務につきましても直接間接に御援助を賜はりまして、我々の行政をなすに就て頗る便利を得てゐるのであります、尚ほ今後一層拓務行政の運用に付きましては御同情と御援助に與かりたいのであります、私は昨年圖らずも拓務大臣に就任いたしまして最早一ケ年になるのであります、その間に種々なることもありましたが**朝鮮の統治は御承知の通り中々むづかしいのであります、內鮮人の間には秋毫の差別があつてもいけない、**これはその通りでありませう。又內地延長主義、かういふことを歷代の內閣で唱へてをりますが、私は內地延長主義に反對するものでもありません、**併し又全く內地延長主義では朝鮮の統治は完全には出來ないと考へるのであります、**三千年の歷史を有し風俗習慣の異つてゐる特殊の事情があるのでありますから、朝鮮の特殊の事情は特に私は尊重して政治をしなければならぬと思ふ、諸外國の例を見ましても全く同化主義を執つて失敗してゐる所が多い、同化主義も可なりでありますけれども、悉く同化主義を以て臨むといふことは、悉く內地延長主義を以て朝鮮統治においては失敗するのではないか。同化主義に反對するのではありませんが、**朝鮮の特殊の事情は大いに考へてやつて行きたいと思ひます、**この見地の下に私が就任いたしましてから政治上の關係におきましては閣議の決定を得まして朝鮮の地方自治制度を擴張いたしたのであります。今日お出でになつてをる各位は朝鮮のことに付ては實際の經驗を私以上に有せられて居るのでありますから、詳しく述べる必要はありませんが、今まで朝鮮の道府指定面等は諮問機關であります決議機關ではなかつたのでありまして、之を決議機關に變更いたしました、又道の評議員は殆ど官選といつてもよかつた、それを三分の一は官選、あとの三分二は府面の復選と致しました、それから今までの指定面以外の面は二千幾らかありますが、是は總て議員は官選でありましたけれども、指定面以外の面にも選擧の制度を認めたのであります、まだ內地の地方自治制度には非常に遠ざかつて居りますけれども、**漸次私は朝鮮の自治制度を完全の域に進めたいと思ふ、朝鮮に於ては私は急激なる變革は好まぬのであります、**漸次に地方自治權を擴張いたしまして此地方自治の運用に習熟せしめると云ふことが一番よからう今度の地方自治制度の擴張に朝鮮統治も朝鮮人の間にも生温いと云つて反對もあります、併し朝鮮統治に付ては急激なることはいけない餘程慎重に漸を逐うて總てのことをなすと云ふことが朝鮮統治の一大方針であらうと考へて居る、又大きい問題として參政權の問題があるのであります、この問題は餘程むつかしい、私も今日成案はありません、內地延長主義の下に日本の議會に朝鮮人を選出するが宜しいか朝鮮には朝鮮の自治を許すが宜しいか、是は兩論あります、私も考へをもつて居りますけれど責任の衝に當つて居るのでありますから何方がよいと云ふことをこの席で申上げることは却つて朝鮮統治に害があると考へて居るのであります、故に私は輕々しく申しません、たゞ兩論があつて、この點に付ては私は日夜苦心をして調査研究を重ねて居ると云ふことは申上げて置いても差支ないと思ふのであります、これが大體政治上の問題でありますが、今我國におきまして失業問題が喧しいのであります。內地に朝鮮人が廿七、八萬も參つてゐる、だから日本の失業問題は朝鮮人のために起きるのであるとかういふことを申しまして、朝鮮の統治を稍しく辨へない人はこの二十七、八萬の人を朝鮮に歸らせれば日本の失業問題は解決するのではないか、かういふことを申しますけれども**朝鮮も日本帝國である、朝鮮人を強制して朝鮮に歸すといふやうなことは、失業問題の解決にはなるかも知れませんが、朝鮮統治に惡影響を及ぼすことは失業問題を解決したよりも大であると思ふ、**日本の人民を強制して朝鮮に歸すといふことはこれは朝鮮統治の上において大いに慎まなければならぬのであります。私も朝鮮に於ては隨分やることも多いのでありますけれども今は緊縮の豫算で金はありません、昨年金の解禁を爲すため產業の振興、交通機關の速成等も一時犧牲になつてゐる。是は國家全局の上から見たならばこの犧牲も止むを得ないのであります、併しこの犧牲を受けてゐる中にも成るべく內地に朝鮮の勞働者が來ることを緩和することは、朝鮮人のためにも內地人の爲にも宜いことである。**私は朝鮮人、內地人は共存共榮てなければならぬといふ考へを持つて居るのであります。**動もすると云ふと朝鮮の米が內地へ澤山入ると內地の米が下るから、法律を以て朝鮮米を制限して呉れといふ人がある北海道から來る米も朝鮮から來る米も變りがない筈である。一方において朝鮮産米の增殖計畫を說く人があり、又一方では鮮米の內地移入を制限して呉れといふ論がある、失業問題においてもその通り朝鮮人を強制して歸すといふことは出來ませんから私はこれを緩和するといふことは朝鮮人のためにも內地人のためにも共存共榮であると思ひましたから、今回特別議會において豫算を取りまして、先づ私設鐵道の補助額を五十萬圓增額いたしまして線路の延長をなさしめることゝ致しました、それから洛東江の治水工事を年度を繰上げまして遂行しその他二、三の案を立てて今實行しつゝあります、故にこれによつて朝鮮から來る勞働者に向つては多少の緩和が出來るであらうと考へて居るのであります。又將來金が出來ましたならば開墾事業其他を起しまして成るべく朝鮮人の內地に入ることを緩和したいと考へて居ります。殊に朝鮮の產業の振興、交通機關の速成等に十分努力いたしたいと思ふのであります。朝鮮協會も私の微意の存する所を御諒承下さいまして何分の御援助を願ひたいのであります。

又會長閣下より昭和製鋼所の問題が出ましたが、會長の仰有る處は誠に公平である、昭和製鋼所が新義州に決定したと云ふことを申しますけれども、決定は致して居りません、山本氏が昭和製鋼所を起し新義州といふやうなことを申して居りましたけれども、是は中止を命じて不充分であるから、新總裁の仙石君が就任されまして殆ど一年の間研究に研究をしてまだ決定しないやうな難問題です。關稅の關係奬勵金の問題、水の問題、銑鋼一貫作業とするのがよいかどうか、鐵鑛の問題、支那の輸出稅の問題、斯ういふことを比較調査して關係閣僚が二回も寄りまして仙石總裁を加へて調査研究をしたけれども、**まだ決定しないやうな難問題である、當局者は此國策を遂行するに付ては慎重に慎重を加へまして萬遺算なきを期してゐるのであります、**それで運動によつて場所を決定するといふやうな、運動によつて左右せらるべき問題ではなからうと思ふ、朝鮮に於て運動がある運動を私は排斥するものではありません、運動者の趣意を聽くと云ふことは私は好んで聽きます、併し重大な國策であつて、萬遺算なきを期して居るのでありますから運動に依つてその決定をなすべきものではないと考へるのであります、運動の趣意は十分諒承いたして居ります、果して製鋼所を設けるか、設けぬかと云ふこともまだ決つて居るのではない設けるならば何處に設けるかと云ふことは私は近き將來に於て公平に決定するものと思ふのであります、今會長閣下のお話になつたことは私は頗る公平なことであると思ふのであります、尚此點に付ては我々も研究のみならず運動者の陳情せられる所もよく承はりまして公平に決定したいと思ひます、本夕は朝鮮の事情に付て私以上に智識經驗を有せられる所の各位と會合の機會を與へられたことは、會長閣下に對して感謝の至りに堪へぬのであります、茲に杯を擧げまして、阪谷會長閣下及び各位の御健康を祝します

裏から見た 海軍抗爭……(三)
喧嘩兩成敗—
武人の憤
—谷口大將と永野中將

併しながら財部がこの大手術をするについては相當以上の苦心があつた。政府側からはヤイノヤイノと言はれる。加藤は加藤で海軍の一角に[illegible]のやうに頑張つてゐる。このまゝでは統帥權問題のため、條約案がいつまとまりがつくか見當がつかない。そこでさすがの財部も遂に自分の股肱である山梨次官と加藤の部下たる末次次長の罷免を企圖しまう加藤の兩腕をモギ取る策戰に着手した。

◇

かう決心がつけば早い方がよいといふので六月の六日に山梨には因果を含め、それと同時に自身加藤の許へ押かけて

『何分この頃の樣に海軍部內に抗爭でもあるが如く世間から取られるといふことはお互ひに軍部を代表するものに取つては誠に痛くない肚をさぐられるのみではなく、軍部の威信にも拘はる問題だ。それで自分はこの際山梨を辭めさせるから君も末次の轉補に同意を表し給へ、さうするといふことはこれで軍部が圓滿に收まつたことを世人に納得させることにもなるわけだ』

と理窟のあるやうな、ないやうな事を眞しやかにモチかけたものだ

◇

一徹者の加藤大將がこの提言を聞いて內心憤激したのは勿論のこと、併し彼も武人だ。自己の股肱に詰腹を切らせられて承知するを得ないは當りまへの話。財部の肚は敵本主義である事は明かだ。この提言に對し表面快く賛成すると共にこゝに自分一身も單獨天顔に咫尺して骸骨を乞ふの決心を堅め、それと同時に統帥權問題に關しては帷幄上奏に依り自己の所信を天聽に達せんものと、武人としてふさはしい決意を堅めるに至つた。

◇

その後の事はまだわれ等の腦裏から消えやらぬニュースだ。六月十日午前加藤軍令部長の參內となり、同日午後五時には財部海相の參內を見、その結果は財部海相の所期した如く兩者の更迭發表を見るといふ目まぐるしい事面の展開となつた。この軍令部の部長、次長更迭で、加藤大將、末次中將の後へ來たのが谷口大將と永野中將である。谷口大將は前の加藤大將にくらべるとまるで正反對で、徹頭徹尾軍務家肌の、どちらかといへば平凡な人、次長の永野中將も末次中將とは違つて圓滿な性格の持主である。然しこの人はしつかりしてゐるから谷口大將の女房役として落ちついて話を纒めてゆくには最適任、政府や財部海相あたりはこの永野中將に對して非常な期待を繋いでゐる。勿論政府としては軍令部の新陣容に倣つて軍部の擾紛を解決し、直ちに樞府御諮詢の手續きをとるつもりで居たのだが、さて谷口案による新國防計畫なるものが出來上つて見ると、おいそれと事を運ぶわけにはゆかなくなつた。軍事參議官となつた前軍令部長の加藤大將が先づこの新國防計畫の前へ兩手を擴げて『待つた待つた』と立ち塞つてしまつたからだ。

◇

しかもその背後には常に政府の苦手となる樞府の[illegible]氏等が糸を引いて大將の野心を巧に操る一方海軍の大御所東郷元帥も加藤大將と同じ意見で如何に財部海相や谷口新軍令部長が頭を下げて行つても首を縱にはふらない

航空士免狀交付

遞信局では七月十六日附を以て朝鮮航空研究所所屬飛行士小尾部治に對して二等航空士免狀及同技術證明書を交附した

中テント西
天幕雨覆日覆製造販賣
京城驛前
電話本局二六八番
振替京城一二〇七六番
中西テント商會

フライ・天ぷら・製菓・家庭用
國産純植物性固形油
全陸海軍御用
永久不變質 榮養價絶大
消化率最良 經濟 德用
テイワイ脂
京城 東洋屋・三越

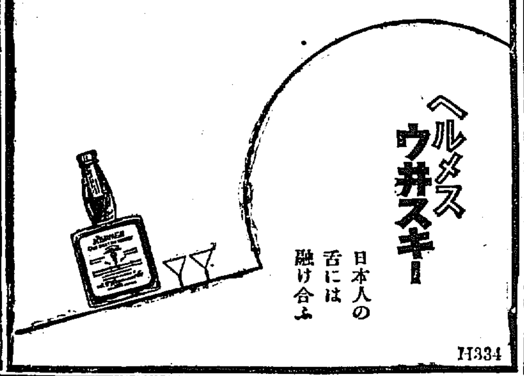

耳鼻咽喉科診察
京城府黄金町（電本六四二）
醫學博士 阪井 清

300号突破記念号
婦人畫報
大増頁 八月号

推薦 30年型 美女美男大畫報
社會の花形は何んな美人がおすきか? 推薦された美女よ、モダン美男よ、
二十數頁の畫報と推薦の言葉は
現代美女美男の最高標準・美麗花の如し
推薦者… 山野千枝子女史 吉田謙吉氏 原 阿佐緒女史 犬丸徹三氏 深尾須磨子女史 山野一郎氏 山脇敏子女史 吉井勇氏 小笠原明峰氏 藤井浩祐氏

天下の美女美男を語る座談會
夏の夕に美女美男が美男美女を語る、頭味快味の座談會
畫家・東郷青兒 詩人・西條八十 美容家・メイ牛山 俳優・及川道子 俳優・鈴木傳明 高田稔・[illegible]

圖解寫眞入
矯正による美人製造講座
△健康美人となるには……醫學博士 田代[illegible]
△醜い鼻も完全に治る……醫學博士 田中達三郎
△拔毛禿頭は完全に治る……醫學博士 岡村龍彦
△手術によつて明眸の人となる……醫學博士 廣田俊夫
△切らずに鼻頭美となる法……醫學博士 保坂孝雄
△お乳の美容法……醫學博士 宗 文江
△出齒や亂杭齒も一週間で……ドクトル 飯塚喜四郎
△容易に治る皮膚の難症……平 武夫

個性美を發揮した洋髮 畫家と美容家の批評
有名婦人はどんな髮をお結ひですか、阿部秋子さん佐藤千夜子さん中村芝鶴夫人、原光代さん等十名に特にモデルになつて頂き美麗な洋形寫眞十數葉を一流美容家が批評しました

小說長篇連載新
■社會小說 早春戀愛史……林 房雄
■大衆小說 大槻內藏允……土師清二
■戀愛小說 戀慕小夜曲……戸川貞雄
■探偵小說 黃昏の怪人……大下宇陀兒

男・女の秘密
此の人達は何を語る・誰れにも話さなかつた話 人に聞かれたくなかつた話等々、面白いアキレタ話
親 佐々木 積……子 夏川靜江
親 小笠原長生……子 小笠原明峰
夫 新居 格……妻 新居好子
夫 丸山鶴吉……妻 丸山茂子
夫 大辻司郎……妻 大辻富子
主人 山野一郎……女中 お春

佐藤春夫氏自ら語る離婚の眞相
文壇の雄佐藤氏結婚七年の愛妻を離別す、彼を繞る女達の勝惑か・徒婦との三角關係か・彼自身の告白する心境を聽く

六十數頁の畫報二百餘頁の面白い讀物滿載
キットお好きになります！婦人畫報は
面目一新！誰でも親しめる雜誌になりました!!!
各地書店にあり、賣切れぬうち直ぐお求め下さい！
一定價八拾錢 一送料三錢半
振替東京九〇〇 東京社

鼻病
鼻腔內分泌腺を調節し且消炎作用あるを以て鼻病に確實なる効ある
◎ミツワ鼻病液（みつわ・はなのくすり） 壹入 一圓十錢
主治効能 鼻閉塞、鼻充血、鼻加答兒、鼻汁過多、鼻出血、臭鼻症、鼻粘膜腫脹
他に ミツワ斷眠液 ミツワ齒痛液

脫毛
普通脫毛の第一期には皮脂が多い。其中に本劑を用ひれば效果は一層です。本劑には本店特製のハプトール芳香精其他數劑を含んで居ります
◎ミツワ養毛液（みつわ・ぬけげどめ）
主治効能 皮脂の過多。脫毛。若禿。毛髮の脆き、急性熱病、精神過勞、產前産後、皮膚病、等々で脫毛する方。其他脫毛を防ぎ毛髮の發育榮養を助く

頭髮用香水
◎ヘーアローション（ミツワ月の雫）
右ミツワ家庭藥中の養毛液と共に左記頭髮用香水があります。毛髮の發育を助け榮養を良くし、雲脂を防ぎ、爽快な佳香は頭腦を淸新ならしめます。

アレ
皮膚に塗つて、よく拭除れば、皮膚は忽ちに柔軟、且滑かに成り、荒れを防ぎ治し、小皺を作らず、ニキビの原因を除く理想的な美容料
◎ミツワ雪の雫（みつわ・ゆきのしづく）
主治効能 皮膚を強健ならしめ、皮膚乾燥、爽皮、皹裂、凍瘡、火傷、刃物の小疵、雀斑、日焼け、汗疹、面皰、白癬等に効驗
化粧用 ◎雪の雫
ミツワ石鹸本舗 丸見屋商店

京城通信

新義州に來りて

京城　一記者

平田君足下

昭和製鋼所の新義州設置が怪しげなる暗雲に閉さるゝにつき、足下の懸念せらるゝところは至極尤もである。朝鮮住民としての記者はすでに極度に昂奮してゐる。いはんや新義州民たる足下の公憤を失ふまでの立論を以て新義州設置を力說するのはけだし當然中の當然だ。

×

しかし安心したまへ。安心といふ能はざれば斷念したまへ。製鋼所は新義州へといふ能はざれば斷じて鞍山へ行かない。鞍山へは行かぬとの確證を記者は唯今これを握つた。政治家はよく大衆を欺く。大衆を欺くけれども個人を欺くことは出來ない。記者は記者の握つた確證を以て決して欺かれたるものとは信じてゐない。足下は記者を信ずるがいゝ。記者の握つた確證を信ずるがいゝ。そうしてそれを足下の住する關係に傳へたまへ、同胞に傳へたまへ。たとへば……多田榮吉君を叩き殺すことだけはやめたまへ、今に銅像を建てゝやらねばならぬやうになりそうだよとね。またたとへば……石川知事がウツつきだといふやうな評判は立てぬがよい、やがて道民から感謝されるやうになるらしいのだよ、とね。

×

あの頃を考へるとハラくさせられる。伍堂社長が新義州へ行つたね。山本總裁が行つた。副島理事が行つた。むろん新義州說だ。仙石總裁となつて新義州說が怪しくなつて來る。が仙石總裁を正面から說き伏せてやる人がない。あの手この手とやつて見たがいづれも成功せぬ。とうとうかつぎ出したのが和田殖產局長だ。快活で豪壯で硬骨でこれなら留を制伏することが出來るかも知れぬ。かういふ使命を帶びた和田局長の說といふのはかうなんだ――鞍山に水がない、工場敷地がない、大連へ荷物を出すことの代りに安奉線に出しても運賃としては同じだ、だから新義州設置が正當だ――にも拘らず何やらハラくさせられることばかりが多かつた。

×

それればかりではない――外務省と大藏省と商工省の樣子は記者が嘗て紙上に記した通り近ごろ好轉して來るから足下の推察せるところならん――いなそればかりではない。まだある。しかしそれはいづれ面談のときに讓らう。

×

記者は今朝新義州にある。そうして昭和製鋼所の豫定地として、あるひはその中止豫定地として、そのへんの人と物とを殊更らしく見廻しつゝある。そうして取あへずこれだけのことを足下にいふて置きたくなつたので（五、七、一八）

平安南道

傷害致死に無罪の判決

檢事控訴で目下審理中　時節柄興味ある事件

遊興禁止令が施行され正當防衛の範圍が擴張された折柄平壌地方法院で傷害致死事件が無罪の判決を受け檢事控訴で目下平壌覆審法院で審理中の興味ある事件がある彼は平南郡多美面牛安里鄭正根（[illegible]）被害者は同面[illegible]で些細のことから喧嘩を起し昨年二月二十五日頃は鎌をもつて鄭を殺害する目的で鄭の自宅へ押入つたが鄭は絶命の郊から反對に頭部を强打されそれがもとで死亡したといふものであるが覆審法院では現地檢證の上慎重に審理することになつてゐる（平壌）

昭和水利の堰堤部

第二案が駄目なら更に第三案

昭和水利組合堰堤部のボーリングは多賀技師監督の下に試錐中であつたが岩盤が石灰岩質で工事上絶對安全を期すれば多額の經費を要するばかりかその絶對安全も保證し得ぬ危惧もあるので園田知事外關係者五名は上城し目下本府土地改良部と善後策を講じてゐるが現在の第二案に危惧があればさらに第三案を樹て基本調査に着手することになつてゐるがこれにより組合員の負擔は現在以上增す譯なことはないと（平壌）

遊覽賣出し

愈よけふから

平壌繁榮會ではいよくけふ廿日から八月十日まで黄海金剛、信川温泉遊覽招待附大賣出しを行ふことゝなつた同賣出しは前記期間中に繁榮會加盟商店で二圓以上の買物をしたお客さんに二圓につき一本の抽籤券を呈し抽籤の中には百二十五本中一本の割でこの遊覽招待券が入つており繁榮會ではこの當籤者全部を八月十六日早朝發列車で黄海金剛へ案内し更に信川温泉に入湯同温泉に一泊、翌十七日正午温泉發で同温泉に一行を樂しましむべく湯の町にふさはしい路傍温泉業者の手踊りその他の系統計出が進められてゐるな遊覽招待券の入つてゐないくじを引いた人々もハンカチーフその他を呈すると（平壌）

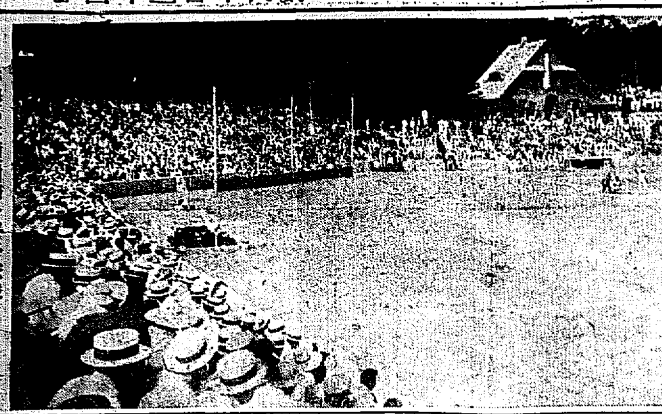

平壌の慶應對鐵道聯合軍野球戰

新鮮にして安値

買物は市場に行く事

平壌府では家庭經濟の合理化を一般家庭に宣傳し居買廢止を強調し府職員全部が率先してこれを實行することになり、大島府尹夫人をはじめ府總員全部の奥方連が毎日市場通ひをはじめたが今まで支那人が廻りに來る野菜が公設市場へ行くと三分の一の値段でしかも新鮮なものが買へるので今更ながら公設市場の安價に驚いてゐる

道内の道路復舊

國庫補助の下附をまつ

平安南道で昨年以來今日までに蒙つた水害被害高は道路六十五萬圓河川三十萬圓合計九十五萬圓の多きに達してゐるがこれ等は應急修理を施してあるのみで現在のまゝでは道内交通網の保證を得ることは不可能であるので災害復舊費の交附方を申請すると共に二十萬圓の國庫補助を申請し下附をまつて復舊工事に着手することになつた（平壌）

強盗大同江へ

平南江東郡元灘面高飛里坑夫宋義成（三一）は去る十三日同里を通行中の同面龍鳳德（五七）といふ老婆を蹴ひ殴り倒し馬乘りとなつて強盗を働かんとしてゐるところを附近を通行中の者に發見され狼狽して大同江へ飛込み逃走せんとしたが駈付た江東署員に逮捕された（平壌）

航空會社の待合所

平壌八千代町に新設

日本航空輸送會社平壌出張所では旅客の利便を圖る目的で八千代町藤原酒場の一部を借り受けて町の待合所を十七日から開設した旅客の申込み受付その他の案内をなす外飛行場まで旅客の送迎も自動車で行ふことになつた（平壌）

回數券は一回四錢

平壌府電車の乘車賃は一回五錢でありこれが回數券は二十一回券一圓で回數券の利用による乘客の便益は甚だ少なかつたがこれを二十五回券一圓に改めて乘客の便益に供すべくさきに認可方を申請したが近く認可さるる模樣で從來一回五錢が圓に切れてゐた回數券は一回四錢で乘車出來ることゝなる譯である（平壌）

合財袋

◇……平壌府內碑九里カフエー花月に十六日夜から十七日正午頃まで引續いて二回十數名の暴漢が亂入し女給を毆害すると騷いだが急報によつて駈付けた平壌署員に主謀者二名檢擧された

◇……平壌商業會議所評議員平手城氏は同評議員藤井太郎氏から名譽毀損で告訴され十六日平壌署に召喚され取調べを受けた

◇……平壌府では不況挽回策の一つとして府內商店の店頭に一新鮮味を加へしむべく第一着手として中央試驗場技師である山縣京城高商教授を講師に招き十九日公會堂で一般商人のため店頭裝飾に關する講演會を開き引續きこれが講習會を開く

◇……平壌電氣課從業員共濟組合條例はこのほど本府から認可されたのでこれが規則及び施行細則に就て府協部において審議決定し道知事に承認方申請した右の承認を得れば即日施行する

◇……平壌青年訓練所は十二日附認可された

◇……平壌歩兵七七聯隊では工兵廿大隊と聯合で平壌では初めてである門橋架設、渡江演習を實施さるゝことゝなつた、期日は八月、七日頃の豫定

平壌三田會

慶應野球團歡迎

平壌三田會では慶應野球團の來壌を機とし十七日午後八時より牡丹臺お牧茶屋において腰本監督、村上マネージャー以下選手一同を主賓とし、特に松井府尹の臨席を願ひ大會開催、會員五十余名出席、福島莊平氏の挨拶に對して腰本氏の謝辭ありて宴に移り三田山上の懷舊談に花を咲かし主客歡談裡に同十時散會、因みに當日は鎭南浦兼二浦其他附近の會員は勿論、京城より長永大每支局長、葛西本社員も臨席として列席した

平壌の辻強盗

逃げる處を捕はる

平壌府船橋里尹寧煥（二〇）が十七日午前二時半頃南町を通行中二名の辻強盗に現れ尹を殴打脅迫したが所持金なかりしため煙草とハンカチーを強奪逃走せんとするところへ平壌署員が通り會し賊を追跡し二名共逮捕したこの者は府外寺洞炭坑鑛工崔亨渉（二〇）同金俊英（二〇）の兩名で余罪ある見込みで引續き取調べ中である（平壌）

貧の盗み

十八日午前二時頃平壌府新町朝鮮飲料會社食庫に侵入サイダー瓶を窃取せんとしてゐる青年を同社員が發見し取押さへ平壌署へ突き出した同人は平壌府[illegible]で同人の一家は母親と兄の三人暮しであるが過般來兄は病床に臥し一家はその日生活にも事缺く困窮に陷つたので母や兄に食事を與へたいため十七日午前二時頃同社食庫からサイダー一箱百九十九本をぬすみ出し翌日これを同社に賣り五圓九十七錢を得たので再び同食庫に忍び込み窃盜を働かんとしてゐたものと解つた引續き取調べ中（平壌）

平安北道

今村內務局長多獅島視察

工事を視るだけで……　製鋼所には關係なしと

今村內務局長は十八日午前七時着列車で着新午前九時より道廳會議室で開會の府尹郡守會議に臨席したが十九日は多獅島を視察廿日江岸國境道路を自動車で滿浦鎭に至り江界經川を經由新安州より平壌に向ふことになつてゐるが今回の視察について左の如く語る

今回の視察はたゞ府尹郡守會議へ列席し國境道路を視察して歸る積りである、多獅島もまあ天氣がよければ工事狀況を監督の立場から視察して行くつもりであるがこれは決して目下問題中の昭和製鋼所設置のため特に視察に來た譯ではない多獅島築港に更に五百四十萬圓を投ずれば三千噸級の船十艘位はその儘に碇泊出來ることゝなり製鋼百萬噸位の輸出は充分出來得ることとなるから若しこの邊に製鋼所設置問題がつながつてゐるものゝすれば總督府としては早速考慮する譯であるが、そうでなければ築港ばかり大きくしてもそれにともなふ物資がなければ何にもならないと思ふ（新義州）

慶尚南道

癩病患者市中横行

警察も取締に手古摺る

一時釜山市内より一掃された癩病患者は最近になつて又々增加し來り奇怪な姿を路上にさらしてゐるが彼等はいづれも數名宛一團となつて富平町公設市場、南濱野菜市場、魚市場附近等の商人を强請的に荒し廻り漸次數增し多く衞生上にも危險となつて來たので古市釜山署長は十七日午後南濱野菜市場を實驗する處があつたが左の如く語る

「野菜の衞生上甚だ[illegible]患者が野菜市場附近にて强請的に果物野菜類を强取する事實が甚だあるので實地視察をしたが甚だ寒心に堪へぬ狀態にあることを知悉することが出來た、現在の制度では浮浪癩患を一定の法規にて取締ることが出來ないから消極的ではあるが現在の南濱魚市場の如く他より潜入することの出來ないやうに柵を設けて防止するか或は特定の場所にて市場を開くよりほかによい方法がない、野菜市場は狹隘であつて周圍の道路を便宜使用してゐるがこれは開場中だけ使用を認めて柵を設けて內部へ立入らぬやうにするよりほかはないからこの意味にて經營者の食料品會社へ適當の處置を講ずるやう注意する積りである（釜山）

忠清南道

各學校の暑中休暇

中學校は海水浴に　小學校は林間學校

▲大田中學校は廿日から暑中休暇となり例年の通り同日から十二日間舊山で海水浴を行ふ參加生徒六十名は德田、中村、吉澤各教官引率の下に出發、二十八日から京城で開催の大每主催中等學校野球大會の豫選に出場する▲大田高等女學校は二十六日から八月三十一日まで暑中休暇をなすが二十七日は同窓會を催す▲大田小學校では二十日から暑中休暇本年は大田神社附近の松林で林間學校を開始する（大田）

鳥致院の合同學藝會

喝采を博す

十八日午後一時から鳥致院公立尋常高等小學校および實科女學校生徒合同の學藝會を同校講堂で開催した演題は桃太郎、祠御町外數十でさすが二旬に亘る各先生方の熱心な稽古づけだけあつていづれも上出來であつた我がいとし兒の演劇を見んとて家族の來觀で文字通り立錐の余地なき滿員であつた（鳥致院）

移出米減退

江景穀物檢查所につき最近移出米の狀況をきくに先月からの降雨のため各精米所は萬事意の如く精選すること能はずまして政府の古米拂下げで一般在庫穀主は出難り勝で本日までに總數量一二、九八一叺の內江景筆頭七、四〇七叺その他論山、鳥致院、禮山、大川吉山の五ヶ支所で合格步合も九八一の割合で品質は良好である勝招大豆の出廻りも中絶しで內地仕向地は主に大阪神戶である粗の出場一斤百大十匁七錢二三厘の見當（江景）

江原道

國勢調査の趣旨を宣傳

ポスターや活動寫眞で一般に周知さゝる

江原道當局で國勢調査の趣旨を一般民衆に周知せしむるは本調査遂行の完璧を期する上最も緊要なりと認め大體本府の計畫に順應し左の如き諸方法を以てこれを宣傳することにした（春川）

一、ポスター繪葉書及栞の配布

二、活動寫眞による宣傳

（イ）道の活動寫眞機械の使用に精通せる技術者を傭上げ道要都邑に巡回上映せしむる豫定

（ロ）前項に要する經費は社會事業費にて支辨することゝす而しその金額は實施日割確定後決定する見込

（ハ）實施期日は可成八月中旬乃至九月中旬とする

（ニ）前記の方法に依り多衆集合の機會を利用し幻燈に之が趣旨並に申告記入心得の概要につき講演す

三、講演會

四、宣傳デー（九月七日日曜日）

（イ）徒歩の市中宣傳として各初等學校兒童をして旗行列をなさしめ同樂隊等を併用す

（ロ）當日は自動車に旗の如き表示（目下考究中）を爲すこと

（ハ）各商店の陳列窓に國勢調査に因みたる意匠を凝したる陳列をなさしむること

（ニ）各營業店に割引販賣を廣告せしむること

（ホ）宣傳活動寫眞の施行

（ヘ）宣傳ビラの一齊配布

五、學校の利用

（イ）初等及中等學校職員をして本調査の趣旨を了得せしめ兒童及生徒に對し說示せしむる方法に關しては別途通牒済

（ロ）宣傳歌、標語の募集

六、產業團體の利用

七、官報の利用

八、印刷物の利用（道發行にかゝる開東月報を左の通り利用す）

（イ）國勢調査記（五月發行）

（ロ）宣傳歌、標語の募集（同）

（ハ）同上の發表（七月發行）

（ニ）一齊宣傳（九月發行）

產婆看護婦試驗

江原道では左の如く產婆看護婦の試驗を施行すると（春川）

一、試驗期日　八月二十五日午前九時より　學術試驗　同二十六日午前九時より　實地試驗

二、試驗場所　江原道廳及び道立江陵醫院にて

三、願書提出期限　昭和五年八月二十日迄

四、受驗資格　產婆は五ヶ月以上產婆の學術を修業した者、看護婦は一年以上看護の學術を修業した者に限る

四、願書提出先　江原道警察部衛生課（其他詳細は直接右所へ問合されたいと）

黃海道

沙里院から

◇水の低きにつくが如くに物價を安くすれば安くする程需要者がそれに向つて、蝟集するのは理の當然であり、そこにいはゆる薄利多賣の實益はあがる

◇この意味からいつても今度沙里院の決議したところの値下斷行はたしかに合理的だといはねばならぬが中でも、宴會費に等級を設けてそれに應じ酒の本數を制限したところなど最も公平の措置であらうと思はれる。

◇由來沙里院の宴會は會費が五圓だの四圓だの、三圓だのといつてはみても、それは皆、お料本位であつて肝腎の酒量には更に制限がなかつた爲め、安い宴會になると酒代を差引けば殘る所は幾何もないといつたやうな場合が少くなかつたものである

◇それでも、やつてゐる以上いはゆる、せらばいが、かはいさに、安い宴會だからとて、いやともいへず全く利害をはなれて、やつてゐることが見た逃いてゐた

◇先づこれ等の不安を一掃したせけでも、今度の値下が如何に合理的であるかゞ明かに現はれるであらう、當業者たち、もつて如何とす

水道主任の公金費消

數年來兎角の風評絶へず疑惑の府と見られつゝあつた咸興府水道係は新任橋口署長の尖鋭なメスによつて解剖さるゝにいたり主任加藤奥三郎（[illegible]）外一名は本月初旬以來拘束取調べ中に屬して居るが事件は橫領、背任、公金費消等多樣に亘り關係する處頗る亂雜な模樣である

組合長橫領

背任嫌疑

咸南北靑郡新昌漁業組合長姜[illegible]並に理事李[illegible]は去る十二日所轄北靑署に檢擧され嚴重取調べ中であるが約一萬三千圓に達する橫領背任の嫌疑で理事李は前任地たる甫邦漁業組合在任中にも漁業令違反行爲のあつた事が發覺して居る

ミシンの主任が橫領

咸南文川郡都草面龍塘里金九鉉（[illegible]）は昨年二月から十二月まで京城府貞洞シンガーミシン會社代表者アーサー・レオナード・サンダースの永興分店主任として勤務中高原郡上山面金甲秀外九名からミシン代一千十二圓を集金橫領費消しつゝあつた事實發覺し手配中の處十六日咸興の自宅に潜伏中を咸興署員に發見逮捕された

郵便事務員投身自殺

江原道鐵原郡北面龍塘里生れ當時咸南新興郡松興郵便所通信事務員元泰（二）は十七日午前五時頃同所前の溪流に投身自殺した。死體は搜査の結果約七丁の下流に沈下してゐるのを發見家族に引渡した原因が那邊にあるかは不明である

咸鏡南道

馬稷斬らる

社會淨化の爲め　各種事業の勃興に伴ひ　司直の眼は光る

各種事業の勃興に伴ふ異常景氣は咸南各地に甚はしき限りに官紀の紊亂、民心の腐敗を釀成しつゝあつた。住みよき社會への誕生のためには涙を揮つて馬稷も切らねばならぬ。果然司直の嚴正な威力は發揮さるゝに至つた……

現職巡査の詐欺收賄

咸興署現職巡査の詐欺收賄事件はさきに檢擧された司法係次席元巡査部長李命文の取調べ進行に伴ひさらに新事實發覺したもの如く十五日午後に到り當時司法係にして詐務係に轉じて居た巡査大陸正之外一名を咸興檢事局に召喚取調べの上即日免官と共に咸興刑務所に收容された

咸南電氣設立許可

咸南電氣會社設立發起人より咸南洪原郡景面景浦面及北靑郡新浦面を供給區域とする電氣事業經營方出願中であつたが七月十七日附にて許可せられた同會社は資本金二十萬圓電力キロワツトの發電設備に依り配電せんとするものである

孝女きよ子に同情集る

病身のため職を失ひ、貧に苦しんだ果ては心の亂となつた夫につかへ、一家を糊する糧を得んが爲に過激な勞働の末は杖とも柱とも賴む妻ムツ（[illegible]）の重病となり、藥餌不良の弟（[illegible]）と病魔の母乳をのむが爲に病む二ツの赤ン坊を抱へ一家を切りまはして行く孝女――咸興雲興里七五番地里亮二長女キヨ子（九）さんの事は、本紙の詳報した通りであるが、妻の眞淑、いぢらしいキヨ子さんに對する人々の同情は、運命の惡戯に虐げられたこの一家にあつまり中山醫院長はわざく同家を訪れ無料投藥を申し出でられねんごろに診察した上、更に幾何かを見舞金として與へた、又學校職員一同、咸興相互修養會、愛國婦人會支部等々その他慈善團體に學校を介して有形無形に厚い同情を寄せる人々が日一日と多きを加へ孝女キヨ子さんをはめたゝへてゐる（咸興）

內務部長初巡視

泉崎內務部長は地方課の山本屬を隨へ管內初巡視のため十二日海州出發黃州郡二浦瑞興及び新溪の各地を經て十六日南川着同夜官民有志の歡迎宴に臨み十七日午前中は大白山城址視察の豫定なりしも雨のため取止めとなり午餐會の席上市民を代表して中道評議員より

一、碧平山邑附近へ飛行場設置の件

一、岐灘渡船場へ架橋の件

一、南川驛改築の件

等を陳情した午後一時から官公署長と共に新溪へと出發途中平山を訪ひ最後に平山郡廳に赴き一場の訓示を述べ同四時出迎への新溪郡畜產組合の指導里たる斗武里の種牡牛四十六頭を視察した（南川）

全羅北道

愛林思想涵養策

スポターと標語を募る

全羅北道森林組合聯合會では愛林思想涵養策として左の如き新しき試みを發表した。それは道內小學校及普通學校生徒に對し宣傳標語及ポスターの懸賞募集で規定は左の通りである（全州）

一、募集する標語及びポスターの種類

イ、標語　愛林思想の宣傳を意味するものなること

ロ、ポスター　愛林思想の宣傳を表徴するものなること

二、期限　昭和五年十月末日限り

三、注意事項

イ、宛先は全羅北道聯內森林組合聯合會

ロ、標語は同一用紙に數點を連記するも差支へなきもポスターは一圖案（着色半紙大）一葉とす、但し何れも一葉毎に學校名學年氏名を記載すること

四、審査方法　本會に於て審査し入選の分は印刷に附し廣く各方面に頒布す

五、懸賞の方法　標語及びポスター共一等より五等迄とし相當賞品を贈呈す

六、原稿は返却せず

弓道競射會

全州弓道會にては二日全州武德殿にて全州、群山、裡里三地の月例競射會を開く（全州）

全州から

◇今度出來る全北鎭南の道に誇る鎭江水利組合の創立委員長に成悅の多木久米次郎氏を舉げるといふ話だが賛成だ

◇裡里の水稻試驗場設立委員に舉げられ斷りもせず、出席もせず寄附割宛は他の地主は持物相當に割當てられ一も二も無く出して居るに拘らず多木氏獨り三千圓の割宛を千圓までしか出さぬと頑張つて居るやうな人だ

◇又東洋水利組合の常設委員でありながら出席はせず常に組合の仕事に難クセばかりつけて居る人だ

◇一度は當面の責任者となつて人の痛さを想像させて見る事もよからう

裡里から

◇裡里は商業都市であるか、農村都市であるか、又そのいづれに向つて發展すべき可能性に富んでゐるか

◇少くとも今日迄の過去をかへりみれば工業都市ではない樣だ。尙今日の狀勢よりみれば農村都市としての將來が最も期待され、過去においては商業都市として發展して來た樣だ

◇然し何といつても裡里の今日はその交通の要所といふ惠まれた鐵道を利用して何事によらず裡里集中策を講ずる事が一番だと思ふ。

◇それには多少の犧牲も拂はねばならんが公設グラウンドの如きものを設けまづ人寄せ策をやる事だ遊園地もよからう、大劇場もよからう、テニスコートもよからう。

◇裡里社交倶樂部の懇話會例會で裡里發展廿年祝賀會について打合せするさうだが、祝賀會より先づ廿年記念事業を起す事を早くした方がいゝ樣に思ふ。そして落成式と一緒にしたらなほいゝ樣だ

咸鏡北道

雄基の貝塚發掘

城大藤田助教授等來る

京城大學助教授總督府博物館囑託藤田亮策氏一行は雄基松坪洞にある貝塚發掘調査の爲め十六日雄基着十七日から作業に着手したこの貝塚は全鮮二ヶ所のみの一で貴重な研究資料があり昨年も氏は一ヶ月以上滯在して從來發見せざりし數千年前の完全な人骨その他器具類の珍しいものを發掘したが本年は約四十余日博多屋に滯在發掘調査するなほ一行中には米國博物美術古蹟調査代表エーヂウエンレー氏外一名の米人も來てゐる（雄基）

雄基都計委員會解散

市街整理委員會組織

雄基都市計畫委員會は昨年二月設立その後三十余回の會合數回に亘り上道上府して道路、新市街、築地、火葬場、河川付替、埋築、幹線道路等各種の雄基發展施設のため熱心に盡したが二十萬圓の內年割八萬圓を要する雄基川付替工事も本年度末頃には着手し得る程度に進捗し最早や所期の目的の大半は達成しこれより實行の期に入つたので委員長の辭任と共にこの際これを解散して更に市街整理委員會を組織を變更すべく雄基座にて市民大會を開き

一、前委員長の經過報告

一、會計報告

一、市街整理委員會と組織を變更の規程案を審議し三三字句を訂正滿場一致可決した（雄基）

春繭共同販賣

會寧郡農會にては二十四日より四日間會寧郡廳構內乾繭場で春繭の共同販賣をなすが等級種類及價格等左の如し但し生繭、乾繭は斗を單位とす（會寧）

生繭特等三圓十六錢一等二圓九十錢二等二圓四十四錢三等二圓四十七錢四等二圓廿四錢等外一圓八十四錢同功繭七十九錢

乾繭特等二圓六十八錢一等二圓四十六錢二等二圓廿四錢三等二圓九錢四等一圓七十錢等外一圓五十六錢同功繭六十七錢因に上は標準價七十二圓の割合とす

森林主事會議

會寧營林署では管下森林主事を召集し七日から三日間にわたり森林保護その他諸般の事務に關し同署事務室において會議を行つた（會寧）

雄基雜俎

◇雄基港六月迄の貿易額は上半期に於て百五十七萬圓の減少六月丈に於て前年に比し七十一萬圓の減である原因は支那安と動亂のため原木の著しき輸出減と魚油の減で輸移入は昨年に比しレール諸機械綿絲布、セメント等である

◇雄基港六月中貿易額は輸移出四一五七〇圓主なるものは大豆牛皮木材肥料等にて輸移入品は二一六四九三圓小麥粉、砂糖酒類綿絲布、セメント等である

◇雄基水產檢査所にて六月檢査中數は、魚油一二三七九、鰊粕六六九三俵、乾鰯一〇三九六斤、ズワイ蟹乾牡蠣四七五三斤、毛蟹罐詰二二八打、毛蟹罐詰一三六打

◇咸津沿地方盛漁期に入つたので雄基警察では七日から大草島に臨時駐在所を開設した

◇七日から雄基にも內地の西瓜が現はれた一個一圓八十錢

◇雄基署管下では湯屋、理髮業、朝鮮人宿屋、飲食店を集め各値下げに關し懇談した處旅館各署二割下げ飲食店は酒一本三十錢、ビール一本七十錢、サイダー三十錢を各五錢づゝ値下した尙理髮屋は各五錢風呂屋は七錢を六錢に何れも值下げする模樣である

◇西水羅山牧場では本年三百四十餘町步を開墾水利事業を經營するので八十馬力の揚水機を豆滿江畔に据付その他の工事を京城三木合資會社が請負着手する事となつた

◇驅逐艦夕凪は十四日鎭海を發して二十八日頃迄雄基を基地として東岸豆滿江口附近を警備する

◇赤十字巡廻診療班は六日國境から雄基を經て西水羅附近に向つた

◇雄基の天然痘は初發以來十七名全癒六名死亡七名現在八名ある尙近頃ハシカ流行し小學校は一年生に毎日十名位の欠席者ある

地方集會

◇今村內務局長歡迎會　新義州府にては十八日午後七時半より三樂にて今村內務局長の歡迎會を開催したが出席者石川知事外官民多數で盛會を極めて午後十時散會した

◇每申平北支社招宴　每申平北總支社では十八日午後七時より目下會議來新中の府尹郡守を新義館に招待して晩餐會を催したが出席者石川知事以下多數で本社より笠神主幹列席盛會を極めた（新義州）

地方人事

▲澤原安二氏（大田面長）十八日公州へ十九日歸任

▲須々木猛次郎氏（大田警察署）二十日京城へ

▲吉原靜光氏（本社大田支局長）同上

▲谷川會寧憲兵分隊長　歸省中の處家族同伴歸任

▲柴田攝太郎氏（新任平壌府電氣課營業係主任）十八日着任

▲今村內務局長　十八日新義州着廿日上京へ向け出發

プロの新戰術

松島憲道著　國際共產黨　定價[illegible]　送料八錢

鋭角的なる勞資の對立とプロ陣營の攪亂！今や正に階級鬪爭の路上を直一文字に突進すべき尖鋭的なる勞働大衆合成軍の「絶叫行進」の秋なり！見よ！無產階級解放戰線上に活躍するプロ階級の新戰術！インターナショナルの解剖を！

大泉黑石著　峽谷と温泉　好評注文殺到

幽玄の峽谷！清流の溪流！崩壞の深淵！[illegible]

發行所　二松堂書店

最新刊　杉本隆治著　『パンとケーキ』　定價二圓也　內地送料引換料金廿八錢

海軍主計中將　刑部齋閣下題辭　貴族院議員子爵　土岐章閣下序文

本邦唯一の製パン製菓業者の手引として教科書として一般の參考書として好評嘖々たる

日本製粉株式會社　西村傳友氏賛辭の一節……著者は米國製パン學校を卒へ我が國製パン界に貢獻する事多年本書は眞に著者が其の蘊蓄を傾けて刊行せしもの斯界に携はる諸氏の座右の銘として得難い良書であると信ずる……

東京市麹町區丸の內仲十四號の一（杉本商店內）　パンとケーキ出版部　電話丸の內二八三八番

（申込次第代金引換便にて送附致します）

呼吸器病は過勞から

肉體的にも、精神的にも、過勞が呼吸器病の最大源因のやうです。過勞は決して一日や一週間位の結果ではなく、長い間に積り積りて、身体を漸次に弱らすものです。斯んな具合ですから、肋膜炎や、肺尖加答兒や、肺結核を治すに、長い月日靜養を要するは當然です。然し長い間の靜養は仲々辛いもので、患者はあせつて無理をやり、知らずに誤つた手段をとる爲め、却つて惡な條件者となる人が多いのです。

オキシヘーラーは心臓の働きを強く正しくし、心から胸を丈夫に致しますから、呼吸器病者には安全な合理的の治療器です。本器を常用すると、食慾は進み、安眠は出來、咳嗽は樂に、氣分は爽快になります。從つて治りが早く確です。本會發行の說明書中には、該病全快者の實驗例が數ありますから、是非御一讀下さい同冊は御申込あり次第、悦んで進呈致します。

東京市牛込區神樂町一ノ一　オキシヘーラー奬勵會　電話牛込二二〇四・二二〇五

特約店　朝鮮群山府九番洞一〇　吉岡定男

ノーシン！ノーシン！頭痛に「ノーシン」

創立明治參拾貳年　倉庫業兼營

京城府南大門通貳丁目百拾壹番地

株式會社　朝鮮商業銀行

頭取　朴榮喆　副頭取　和田一郎

支店　出張所　[illegible]

化粧品も國産品がますく優勢

舶來品から國産品へのりかはる婦人方が多い

既に政府の國産愛用の奬勵に呼應して、その徹底普及と實現をはかるための國民的機關として、

國産品愛用國民協會

が實業家、代議士その他の有志の發起で設立されようとしてをり、またこの六月一日から實施された商工省の産業合理局でも、國産愛用奬勵事業なども等ることになる等、斯ういふ時代の勢の前には婦人方も覺醒せずにはゐませんでした。果然化粧品も國産品が益々優勢を加へて來ました。舶來品でなければ…こ從來思つてゐた人々が、こしく國産品を愛用するやうになつたのです。

日本の進歩した化粧品製造家が達してゐる

科學的水準は今では既に

歐米一流の製造家のそれより低いものではありません。こりわけ白色美顏水や美顏白粉や美顏水などで知られてゐる「美顏」の發賣元、桃谷順天館の經營に係る桃谷化粧品研究所の如きは最も權威あるものこして認められてゐます。

斯うした科學的研究の上に立つ化粧品が、本來の品質に於て舶來品に讓る所のない事は勿論で、殊に歐米の人々を目標こして造られた歐米品よりも遙かによく

日本婦人の肌に合ふ

こいふ點に至つては一段も二段も立勝つてゐる事が彌々はつきり多くの人々に了解されて來た結果、前記のやうに、次第に國産化粧品の優勢を促して來たのです。

素顏を綺麗にする有名なもの

白粉氣なしの素顏がすつきり垢ヌケして綺麗なのは誠によいもの、誰もが望む所のものですが、偖てまだ思ふやうにならない方もあるものです。白粉を落した時の素顏を見るこ直ぐに分る―

だがそれはあながち六かしい事でもない證據には、お化粧の時も綺麗なら、素顏の時も綺麗こいふ方も少くない。

それは何によるか？化粧用美顏水の常用です。洗面、入浴、顏そりの後など、顏をその儘にしておかず、化粧用美顏水を數滴附けておくのです。化粧用美顏水は皮膚の美を損ふ障害を防ぎ、その新陳代謝をよくし、肌理を細かにし、皮膚の生氣を增し、垢ヌケして美しくなる有名な科學的優秀品です。

含鉛白粉の中毒は夏に多い

着色してある玩具にも用心

醫學博士前田伊三次郎先生述の「白粉こ乳兒の腦膜炎」こいふ小册子から抜いてみます。

「母親のつけた白粉（含鉛白粉）は非常に微量ではあるが

母體の皮膚から吸收

されて乳の中へ出て來る、其乳を毎日飲んでゐる子供は遂に積り積つて可成多量の鉛を食ふ事こなる。尚ほ日本の婦人は多く頸から胸の上半部にかけて白粉を塗る人が多い。こんな場合は（それが含鉛の白粉であれば）ここに暑い時分には汗に流されて肌着につき、肌着についた白粉が乳房につき、之を乳を呑む際になめて子供の体内に這入ることもある。

夏に本病が多いといふ

事は夏は白粉をつける度が涼しい時分寒い時分に比べて多いここ、そうして汗によつて白粉が流れて乳房につく事が多いここ、及び汗によつて鉛が溶け易くなつて多く皮膚から吸收されて乳に移行するここ、其他子供に直接汗疹の豫防につける事、尚は夏は消化器が弱つてゐるために子供の体が毒に對して抵抗力がにぶつてゐる事等が其の原因であらう。

「以上述べたやうに、含鉛白粉は乳兒には非常に恐しい有毒なものであるここは解つたが、大人にでも又有毒である事は云々。（同書七頁）

「高價な舶來の水白粉の中にも隨分含鉛量の多い有毒なものもある…白粉等は

日本品の方がずつと良い

美顏白粉類その他有名な會社から製られる白粉からは腦膜炎を起した例はないから安心して使つてよい。…」尚は終の方に小兒の玩具に就て「木製或は土製の玩具で、含鉛の顏料が塗つて色ごつてあるものがある。……これをなめるこ恐るべき鉛中毒を起して來る。」こ警戒してあります。

えり元に眼がつく

夏の婦人の姿態美は先づこれからと―

くつきり水際だつた頸化粧に柄のよい單衣、これは夏の婦人の姿態美に缺かされぬものこか―

所で頸には夏も固煉の白粉が多く用ひられますが、鉛分のある固煉ですこ夏は殊に鉛毒に罹り易いものですから、純粹に鉛分のない極く優良な無鉛の固煉が必要で、然ういふ本當に安心な、そして此上なく上品に美しい頸化粧用の白粉こしては、科學的優秀で知られてゐる「美顏」の固煉をお勸め致します。尚白粉の剝げ易い方などが保ちを一層確かりさせるには、化粧用美顏水で溶いてお用ひになるに限ります。

にきび吹出物に極めてよくきく

三十年來の定説

にきび吹出物が出來るこ折角の綵緻も埋もれて終ひますが、これを治すのは然う六かしい事でもありません。

腸胃の具合のわるい方、殊に便秘のあるやうな方は先づそれを治す事、そして一方には「にきびこり美顏水」を常用なさる事、これが大體ですが、此藥が非常によく効くこいふ事は三十年來の世間の定説です。正味本當に効けばこそ今でもその定説があるのです。種々ののみ藥やつけ藥で十分でなかつた方も此藥では滿足せられます。

愉快に顏が洗へる

朝の氣持は一日の氣持

美顏洗粉で顏を洗ふこ大變に氣持よく洗へます。先づ強くない淑やかな香、水を加へて一寸煉る掌の感じ、それで顏を撫でる氣持、さて洗ひ終へてから顏の膚に觸つてみるこ、やわ〳〵こ、すべ〳〵こして、わるくギシつかず、何こもいへぬよい氣持がします。美顏洗粉は美容上に有効な、純良な中性脂肪こ蛋白質こを含み、絶對に顏の荒れない、科學的に製造された、誠に氣持のよい洗顏料です。

婦人間に急激な傳播

熱心に持て囃される

肌色の水白粉と肌色の粉白粉

鏡の前で種々なものを使つて長々こ座りこんで化粧をする…これはごうも實用的でもなく又今の時代から言つても氣味合だこいふ所から、此頃殊に平生の化粧こして婦人間に多くなつて來た方法―

▲後れてゐるやうな

元來科學的に深い研究のある化粧品ならば、品數少しで良いお化粧の出來るものですが、殊に優秀な化粧品になりますこ

▲只一品でも

隨分上品な清楚なお化粧の出來るものです。

そこで、白色美顏水を使つて、お化粧下なしに、たゞ數滴を一寸掌でつけるだけで清新なお化粧をする。また

▲色の白くない方、脂肪性の方また少し年ばいの方は肌色美顏水で右こ同じやうな至つて簡單な仕方で自然味豐なお化粧をしておく…この仕方が盛んに用ひられます。

では何がお化粧をそんなに勞なく美しくさせるのか？

白色美顏水や肌色美顏水は一口に水白粉こは言つても、普通の白粉を普通の化粧水や水で溶いたやうな尋常一樣の水白粉ではなく、白粉の原料からして、特に

▲科學的方法―この研究には實に多大な心力が盡されてゐる―により、水白粉に最も適した原料を製造し、一方また皮膚の整美に特に力ある美容成分―荒れを防ぎ、皮膚の榮養こなりまた皮膚の生氣を長く保たせる―を完成し、此の美容成分こ前記の化粧力の優れた白粉こを土台にし、そして製造の工程の一々も飽くまで嚴密な科學的方法によるからで、この點では桃谷化粧品研究所の研究は歐米の一流製造家のそれに讓る所なきものこして知られてゐます。

實用的で現代的との評

たゞ一種で綺麗に化粧をする

日本人は一たいに皮膚に黄色味があり、色の白いこいふ人でも眞白な白粉ではごうかするこ不自然に見ゐますが、殊に色の白くない方に眞白な白粉こなるこ白さがしつくりこせず斑色になつたりし、その上お化粧が少し剝けても際立つて目につきます。近頃肌色の白粉が急激に迎へられて來たのも婦人間に然ういふことが

段々問題となつて

來た爲めで、わけても嚴密な科學的製品で、本當に具合のよい肌色白粉こしては、肌色美顏水こ肌色美顏粉白粉が人氣ものになつてゐます。

肌色美顏水は科學的な淸新な水白粉で、色の白くない方脂肪性の方、年ばいの方、淑やかな白さを好む人々に適切で、從來眞白な白粉では思ふやうに出來なかつた人々に、非常に具合よく美しいお化粧が出來るのです。これらの白粉は見た所輕い肌色味がありますが、さてそれを顏へ持つて行くこ、その微妙な肌色の作用の故に、色の黒いのも、脂肪のわる光もかくれ、白いこいつても

わるく白くなく

自然のやうな、生れつき色の白いやうな白さに附く、その附き具合が婦人にこつては全く理想的こいはれます。

肌色美顏粉白粉は、化粧作用は肌色美顏水こ同じで、唯それが粉白粉であるだけに、一般粉化粧用、化粧直し用、仕上げ用こいふ風にいろ〳〵に用ひられます。因に、肌色美顏水も肌色美顏粉白粉も、單に純白の白粉へ微妙な作用のある肌色味を加へたこいふばかりでなく

土台の原料から

肌色の白粉に適するやうな特別の原料こして製造してあるこいふ風で、科學的研究の最新の成果を盛つてあり、歐米の一流品にも勿論退けをこらない立派なものこ言はれ、益々人間に急激に擴まりつゝあります。

▲色の白くない方の粉白粉…

肌色美顏粉白粉

―脂肪性の方年ばいの方にも―

- ▲色の白くない方……◇態こらしい白さでなく
- ▲脂肪性の方……◇脂肪のわる光を消し…
- ▲中年以上の方……◇生れつき色が白い樣な
- ▲お化粧の下地に……◇そして落附きがあり…
- ▲お化粧の仕上に……◇品があつて奧床しい…
- ▲粉化粧に用ひて……◇立派なお化粧が成ます

▲化粧水を兼ねた類の無い白粉

白色美顏水

手早く上品に お化粧の出來る白粉！

一寸附けるだけで活々こした上品なお化粧美を現はし生地まで垢ヌケのする類のない水白粉！

▲色の白くない方の白粉―

肌色美顏水

―あぶら性の方や― ―年ばいの方にも―

- ▲色の白くないのが自然にかくれ…
- ▲脂肪のわる光も消え……
- ▲生れつき色が白いやうな白さに…
- ▲淸らかにそして如何にも上品な…
- ▲落附いた美しいお化粧が出來ます

外出時の此仕方

日燒も防げると言ふので

家にゐる時こは違ふのでお化粧も念を入れて綺麗に。殊には埃も浴び汗も出、白粉が落ち易くまた日に燒ける心配もある。こいふわけで外出の時は次のやうな仕方が流行つてゐます。

一使用品一はお化粧下に化粧用美顏水。これは脱脂綿かガーゼに含めて頸から顏をよく拭くのですが、地肌の細かいよごれを去り、皮膚を引しめ、白粉を附き易くするのです。

一白粉一は白色美顏水か肌色美顏水にして、淡いめの所を二三度刷毛で附けます。一度附けたら牡丹刷毛で押へて白粉を落附かせ、乾いたらその上からまた附ける。こいふ風にして、最後に**一牡丹刷毛一**で押へたら化粧用美顏水を濕したガーゼでその上を輕く押へます。

仕上げは粉白粉ですが、先づ美顏クリームを少し極く薄く雨掌にのばして白粉の上を輕く押へておいてから、粉白粉をパッフか粉刷毛で輕く押へ氣味にして刷きます。

この仕方は非常に綺麗でもあり、保ちもよく、日燒の防ぎにもよいこいふので流行つてゐるのですが、**一注意の点一**は色の白い方は「白色」でも「肌色」でも御隨意ですが、色の白くない方や脂肪性の方は肌色美顏水の方が一そう綺麗にお化粧できます事、從つて粉白粉も肌色の方が一そう適合する事です。

▲嚴密なる科學的製品

美顏

▲上品なこい化粧に……

美顏白粉

本當に上品で美しい、生れつき生地から白いやうな白さに附くので評判の白粉！

▲上品なえり化粧に……

固煉 美顏白粉

淸らかな白さ活々こした澤！この白粉の襟化粧こそ眞に水際立つた美しさです！

- ▲淸新なうす化粧に…… 白色美顏水
- ▲色の白くない方の白粉… 肌色美顏水
- ▲純白こ肌色の二種… 美顏粉白粉
- ▲皮膚の營養に…… 美顏クリーム
- ▲淸新な乳白化粧液 美顏ユーマー
- ▲お顏の爲一番よい 美顏洗粉
- ▲白粉のトキホに… 化粧用美顏水
- ▲ニキビ吹出物に… にきびとり美顏水
- ▲純化粧用高級石鹸 美顏石鹼

桃谷化粧品研究所創製

駁論の駁論

日淺不加之

序●

河野氏や船崎氏の一派に對して投げつけた佐藤䂓子氏の批判を興味を以て讀んだ。私は第三者的の立場から更に批判を加へたい。唯船崎氏にかゝつておきたい。プロレタリヤ詩論とブルジョア詩論の立脚點は、根本的に相違してゐる事を君が知つてゐるなら水掛論的な非難は止められたい。

批判の標準●

詩のイズムは種々な變更を文學史上から見て成した。がその變化は反抗でなくて一つの展開に過ぎなかつた。美の擴大はあつたが價換はなかつた。價値の擴大はあつても價値の置換はなかつた。此處が批判すべき場合に考へるべき見地である。今一つ吾々はその作品の基價をなす階級的イデオロギーも考へる必要があるであらう。

先づ美といふ觀念に就て考へよう。美的感覺はその社會における各種の觀念と複雑に聯合してさうした社會的約束の下に誕生する。故に純粹な美的感覺なるものは存在し得ない。ブルジョアの美意識はブルジョアの美意識でありプロレタリヤの美意識はプロレタリヤの美意識である、吾々は崩れかゝらうとしてゐる美の神は別に追はうともしないであらう。

價値を述べんとせば或る固定の標準を必要とする。もつともこの固定は必ずしも永久の固定ではない。藝術價値を見んとせば藝術標準を確定せねばならない。然らば藝術とは何ぞや。

トルストイは次の如くいつた。『藝術とは一人の人間が意識的に或一定の外的記號を用ひて彼に依つて經驗された感情を他人に傳へ他人が此の感情に感染されて經驗するといふことより成る人間の活動である。』

ブハーリンは次の如く云つてゐる。『人間の感情は複雑にして繊細である。彼の精神的體驗は或時は一つの或時は他の調子に調子を合せ得る。藝術は言語により音響により運動によつて之等の感情を表現する事により系統化する。即ち藝術は感情の社會化である』

以上の言語で吾々は藝術の機能が感情と意志の社會化にあることを知る。藝術は生活組織の重要な一つの社會的手段である。故にブルジョアにはブルジョアの藝術があり、プロレタリヤにはプロレタリヤの藝術がある。ブルジョア的見地からの批判者とプロレタリヤ的見地からの批判者とは立脚點を異にしてゐる。この異なる立脚點からの標準で以て相互に批判するのは結局矛盾なのである。

然らばどちらの藝術標準が正しいのか。これは吾々に與へられた重大な問題である。

社會が階級に分れてゐる以上この二つの對蹠的對立はさうあるより外にあり得ない。超階級とか階級を超越した藝術といふものは在り得ない。それを在りと主張するのは主觀的幻影に過ぎない。

更に吾々は批判の標準の一つとして形式も考へる。

ルナチヤルスキーはいつた。『形式はその內容に最大限度に適應してそれに最大の表現力を與へそしてその作品が當にしてゐる所の讀者の階層に最も強い感激を與へる可能性を保證しなければならない。』

此外に吾々は更に次の事を加へねばならない。文學は殊にプロレタリヤ文學は藝術的價値を持つと共に大衆性を獲得しなければならない。故に吾々は形式についてはあまり論議を持たない。唯その見地から見る時超現實派の詩に不滿を感じる。

自己の階級性●

結局問題はどちらの藝術標準を是とするかに落着いた。河野氏の『プロレタリヤ詩は怒號に過ぎぬ』の發言もブルジョア的見地からの表現であることも了解された。

吾々はブルジョア藝術に就て繊細なる觀察を加へる時何を見出すか。モダニズム、エロチシズム、變態的思想、センチメンタリズム ロマンチシズム等の詩の底から何を感じるか。現實逃避を、蒼白い享樂感を、廃頽したブルジョア美意識を感じないか。

◇◇
山吹や悄然として泣き祭り　細井初九
◇◇

吾々は吾々の屬する社會が現在如何に變化しつゝあるかを知る必要がある。

更に一つ私は加へる。藝術の社會的價値●

吾々は或時代に於て統一的な價値であつた藝術品が異る時代に在つてはその內部を構成してゐる要素の一部の綜合關係が變つて關係されると云ふ事である。つまり時代がたつに從つて複雑な觀念的聯合物が新しい時代の讀者に適應する爲に變化し解體すると云ふのだ

昨日の藝術は今日の異つた生活體系、社會體系で批判されねばならない。

詩人は鋭敏であらねばならぬ。眞の社會の姿に更に深い凝視を持たねばならない。現實逃避や蒼白い享樂よりももつと深い現實の把握が必要である。(完)

無題

小松鳳三

世界地圖の皺のある片隅で、この要塞の一つは、僕自身に何等の意味を意味しない。僕——放浪の果てにたどりつく、影に似たコスモポリタン。

暮れ殘る雲の西。ベコニヤの背い立陰。

蛾のはつた興業地。

帶カルチエ・ラタンの支士たち。皆が皆、目を見ひらいて昆蟲を凝視てゐる。

京日俳壇短評(四月集)(中)

甲田鐘一路

たち出で一樹の餘花見返し　容輔

たち出でて餘花を見返しぬ、のこころもちには思はず共感を覺えます。しかし一樹の餘花とはさて如何がなものか。殊更ら一樹と限定したところにどれだけの表現効果があるのであらうか、讀者はこの一樹と限定されたばかりに、却つて解釋上迷はねばならない、單に無雑作に使つた一樹ならば、或ひは禅山の中の一樹といふ意ならばこれは冗語だと思ひます。一樹の代りに餘花の所在を明かにした方が私としては有難いのであります。言外に曖昧のない點ではホトトギスの客観寫生句に學ぶべき多くのものがある樣に考へるのであります。

花の山夜明ふ雨の強さかも　爲楼

ずばりと表現し終つた感術さ、その意力に共鳴いたします。しかし同じ作者の『土筆摘むや土堤吹きのぼる風寒し』の寒しの如きはたとへ、それが作者の好んで云はんとするところであるにせよ、これは云ひ過ぎだと思ひます。云ひ過ぎは一句の價値をそれだけに限定して餘情を殺ぐといふことを申上げたいのであります『土筆摘むや土堤吹きのぼる風』とするならば『土筆摘むや』が働いて來ます。

山おぼろ夢細々と枯茫　サダ女
虫窓の痛み夕べとなりし花莚

右の二句を透して觀るところの作者は、とにかく、俳句道にすがつてゐる。それだけ、句作の態度において敬虔である樣に思はれます。自己の生活に立脚して、そこに一つの法悅をすら感じて居られ、といふのは表現された句が立派に作者のものになつてゐるといふことであります。この意味において各自が句に顧はれた個の自律性を主張するのであれば、私はこれに對してさらに異論はありませんと同時に我儘な、放縦ないはゆる自我は、滅多に主張すべきでないと思ふのであります。

夏・小・品 ——あさがほ——

多田毅三

餘燼

我に賭博の自由を與へよとスペインの失業者が叫んでゐる。我に盜賊の自由を與へよなど言ふ不都合の徒輩と混同されては困るさうな

◇

過日僞相撲が金品を強要し歩いた由、チヨン髷だけはニセではなく、丹精數年間のモトデが掛つてゐた筈だが

◇

ローマ法王ピオ第十一世は最近『信者海水浴の掟』といふのを發表した。男女海水着でダンスするな……てな調子の御規則であるか生めよ殖えよの御法度ではダンゼンないんだ(孤生)

昆蟲記

(ファブル科學知識全集) 本書はアルスから今度出版されたファブル昆虫記十一卷中の第一回配本である。譯者は內田傳一氏、要目はシジフ、みかづきこがねむし、私の學校、パンパスの螢虫(これは故大杉榮の翻譯で幾度も發表されたもの)かほじろばつた。松の木行列蟲その他で挿入の寫眞版十六枚は昆虫研究家にとつて得難いもの、又カット八十五箇いづれも頗る細密なものである。夏の讀物として隨一の良書だと思ふ。(クロース裝特製バックラム、五百三十頁)發行所東京神田今川小路アルス社

京日俳壇(五月集)(五)

臼田亞浪選

川はさむ森や日永の鳥がなく　開城　龜田雪雄
窓越しに野ばらが匂ふ憩ひかな　京城　中島松采
鯉のぼり雨來ん空に垂れてゐる　開城　渡邊政文
空をゆく風や口あいて鯉のぼり　開城　塚田宗康
子をつれて日傘のもぎつみもしつ　開城　岡潮松女
神遠く一塊の雲や若を播く　京城　佐々木醉仙
老鶯や子は山住みをさびしがり　阿峴里　松尾衣子
袷解く窓に新葉のさゆらぎて　同
初夏の襖の白さ朗に映ね　京城　牛島敏子
草深うみて鳴く蛙雨霽れし　同
夏雲の湧いて庭草伸びるまゝ　京城　國安輝美子
夏風邪に母のそろはぬ夕餉せり　同

京城石楠會 (鶴仙記)

七月十二日夜福毛に京日俳壇投稿者中心の句會を開いた松尾衣子、土持雪楓、加賀屋小楢舟の三氏は差事上不参遺憾の挨拶にあり村本香洋、池田幽翠子、君笑元、道青鮮、宮城湖世、宮崎修一の六氏出席それに同信を加へ盛會であつた、今後はこの會を毎月開く、遠慮なく投稿者の出席を歡迎する

(病床)

床の睡蓮わびしさの雨かな　信子
稍斐びかりびかり夜の青田　鶴仙
ひとところ風渉うつる青田哉　京二
睡蓮や日高子等うつゝる　北畝
青田路の水音涼し夜となりぬ　來宮
おりおりに睡蓮香ふ宵涼哉　青蘇
睡蓮の開きさあくびこぼしけり　貞雄
池の面に浮く睡蓮の香り哉　詩世
夕睡蓮水の上走る蜘蛛涼し　君笑元

春風會 (京城 緑雲報)

夕風に足音のする青田哉　幽窟子
夕凪ぎの青田見ゆなり山住ひ　鳴潮
月あをく我青田の中に居り　松女
睡蓮や虫けらく夜の月白く　きよ子
睡蓮に雨催ひすようろこ玉　暉洋子
睡蓮に靄の静けさよ白き池　醉仙
逸雷に早風起る青田哉　春洋
魚飛んで緑樹の影の漂へり　勝華
靈泉の滾々として新樹哉　野人
村十戶ポプラ許りの新樹哉　游蝉子
山寺の石段昏き新樹かな　湖東
道つき此處に神ます新樹哉　飛竹
年々に山も肥えゆく新樹哉　色陽
心地よきものよ新樹を吹る風　都大子
荒れ残る山や新樹の薄く濃く　梅雪
窓の灯に背き影さす新樹哉　草夢
雨一過對岸の新樹美しき　愛十
千葉抱き銀杏紅に若葉哉　稀雪
月招く庭や新樹葉かけたり　不老
修験者の行く溪道の新樹哉　雲仙
子の鳴る新樹の下や乳母車　田雀子
少鳥啼く新樹の下や水光る　流東
觀音の御堂若葉に満しふき　宵嫗
魚政の印勇ましはつ松魚　桂潮
樽切れよき東京錦や初鰹　興央
問屋を招く女將や初松魚　九起
山道し水を隔てゝ新樹哉　麗陵
牛も寝て心地よげなり新樹影　子待
角樽や砂も乾かぬ初松魚　立山
酒好きの李白は知るや初松魚　當夢
なごやかに見つく新樹哉　羽峰
水音もうれし新樹の奧の院　好雲
筆投げて飛んで出たり初松魚　彩文
せり上げて皆買ひしめし初松魚　天香

長興石楠會 (天南報)

石段を下りて蝙蝠げし日傘哉　汀香
絵日傘や色とりどりに頭にテープ　北翔
ウインドを見入る女の日傘哉　駒風
手つなぎて行く日傘哉　ふじ雄
見送りし日傘遠く村はずれ　一盛
くるくると廻す日傘哉　曉城
日傘振く女選手の水さばき　天南

學藝界

◇單行『詩歌』集稿募集 夏季詩歌特輯として純詩歌集を發刊致し度いと思ひます同志の方は御投稿下さい ▲規定一、用紙は必ず原稿用紙のこと二、住所、氏名、既名明記のこと三、稿數は限定しません四、分冊は同志のみのこと五、投稿は可成早きこと宛先黃海道鳳山郡沙里院面北面石川松若方小笠原詩苑結

七・ボの日から

◇七月十九日 今日の川開き、今年の不景氣をケシ飛ばして終ふほどに盛んにやらうとの計畫、軍隊も繰り出して整理係に當るといふ騷ぎだ……但し江戸は兩國の話

◇この間融和路が何處かで商の値下りから折角作つた商を換發するのがいやで物々交換をやるといふことが報ぜられてあつたが今朝も亦同種類の記事が新聞に見にた

◇それは福島縣下の某村で、購買力が極度に涸渇し、生活の必需品がお互に物々持合せながら買へないといふ現象。そこで物々交換となつたのである。國産愛用だの一段徹底した斃理などが政府とコンツエルンとから叫ばれてる半面の世相ではある

本町四丁目 (電本三七七番)
京城荷札
洗練させる
雨にや叩かれ風には打たれ ゆらりゆらりと行く荷札

中元御進物と御家庭の御常用に
六ケ入新美術箱 (九〇錢)
資生堂石鹸

世界一の良質粉乳
ラクトーゲン

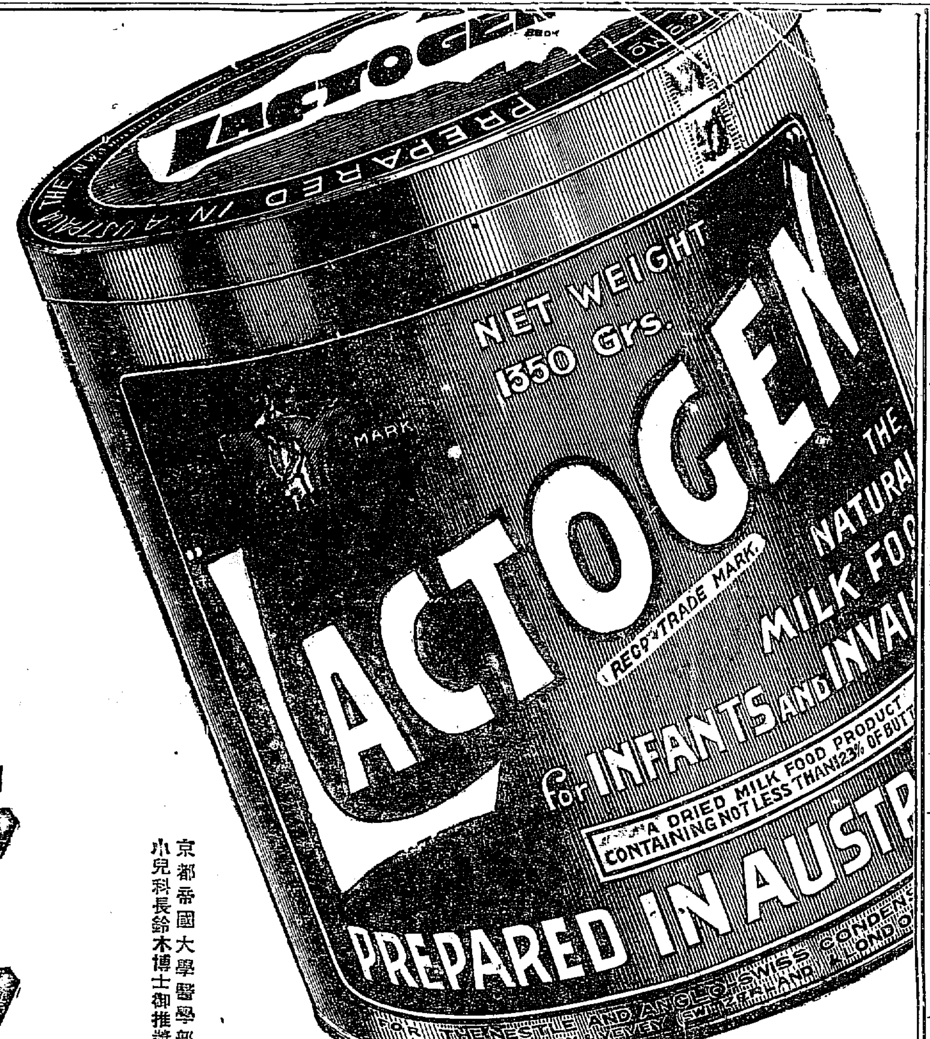

京都帝國大學醫學部小兒科長鈴木博士御推奬

榮養を要求する人へ

最大の効果は最良の品質によつて初めて收め得るものであります
ラクトーゲンは過去の光輝ある歷史と幾十万の優れた實績に依つて今や育兒に榮養に斷然最高の地位を獲得致しました

母乳不足の場合に用ふれば——
他の何品よりも母乳代用の目的を完全に達成致します

虛弱者が常用すれば——
必ず體力の增進體重の增加を來します

夏期の使用は安全にして經濟——
酷暑の候と雖も牛乳やミルクの如く腐敗の不安なく必要量を常に最も新鮮な狀態に於て飲用し得るが故に牛乳御使用の御家庭へお奬め致します

販賣店、全國藥店、食料品店　說明書御申込次第進呈

ラクトーゲン・バーピス
發賣元
輸卵食料品株式會社
大阪市東區伏見町二丁目
東京市日本橋區伊勢町

5-7-1

ノーシンを服用せられたることこそ体をお忘れになるのは既にノーシンが頭痛をなほしたからです

D—258

貧血 虛弱 病後に
補血強壯增進劑
ブルトーゼ

ブルトーゼは己に消化吸收を經て人體の臟器中に必存する有機性鐵蛋白酸化合物と同一集成でありますから完全に吸收同化され血臟器を刺戟して著しく血球新生機能を增進する効果があります從つて體重を增加して佳良となし體力を增大にし筋力を增加致します これ即ち本劑が貧血虛弱の根本的快癒に奏効して全身の價値を誇る所以であります

大阪道修町二 藤澤友吉商店

出漁中の漁夫三百餘名
行方不明となる
漁船の遭難、家屋の倒壞夥し
慶北東海岸の慘狀

【大邱特電】十八日の暴風雨で慶北東海岸の被害夥しく鯖、鰯漁に出漁中の漁船二十四隻、發動船十隻は沈沒、家屋倒壞二十八戶、死者八名出漁中の漁夫三百餘名は行方不明となつた（慶北警察部發表）

▲發動機漁船　流失二隻、沈沒廿二隻破損廿四隻、損害見積高三萬七千圓
▲漁帆船　流失六隻、沈沒廿四隻破損卅二隻、損害見積高三萬一千七百圓
▲解船　流失十六隻、沈沒十四隻、破損十三隻、損害見積高六千圓

五十戶押流され
汽動車吹飛ばさる
損害は五十萬圓見當

【大邱特電】甘浦港は徹底的に破壞され港內に碇泊中の發動機船十隻大破、民家の大半は浸水し五十戶は押し流された、損害五十萬圓と目されてゐる、又慶州驛でも汽動車一臺吹き倒され負傷者四名を出した

津浪のやうな高浪
元山一帶を襲ふ
浸水二千餘戶に及び
汽船の遭難も多數

【元山電話】元山地方は二三日來豪風雨のため各河川增水しつゝあつたが俄然十八日午後二時半頃から未曾有の大暴風雨となり、津浪に近い高浪襲來したため元山里方面は一帶の泥海と化し浸水家屋二千戶に上り堀村洞、南村洞、北村洞等最も甚だしく水は各戶の椽上に達し避難民で大混雜を呈し元山府では第一普通校に避難民六百余名を收容し炊き出しをなし救助中である、又管內方面は旭町、海岸通り三百余浸水し殊に海岸通り一帶は難破船の破片打ち上げ慘憺たる光景を呈してゐる

海上は十八日午後四時より十九日午後一時までの被害發動機船六隻、漁船、國平船等約八十隻、府の給水船等破壞沈沒し、國通國平商會社の國平船は全部沈沒、その他多數の沈沒船ある見込なれど暴風雨のため調査困難である、一方松濤園の海水浴場に赴く道路は全部決潰し、又外人村は今の處狀況不明で六十四名の外人避暑客の安否不明である

沿岸は元山里方面七十余間線路決潰し京元線高原以北は洪水のため不通、今の處復舊の見込なく、海陸共に交通杜絶した。又葛麻普通學校生三百名救助のため元山から二艘の船を出し目下救助中である

小野田セメント支社
全滅の狀態

【元山特電】川內里小野田セメント支社は川內里川氾濫のため工場全部浸水、職員及職工は裏山の職員俱樂部に避難したが工場は殆んど全滅の狀態である

三笠、河內兩船消息を斷つ

【同上電報】十八日午前四時入港の豫定の青島航路日光丸は十九日入港なく天津航路の北領丸は豫定より四時間遲れて入港した外、上海航路の三笠丸及南米航路の河內丸は無電不通にて消息一切不明である

濁流の中に
家が流れる
新延江刻々增水
昭陽江は漸次減水

【春川特電】目下の處昭陽江は減水しつゝあるも新延江は刻々增水してゐるのみならず雨は降り續き人心恟々たるものあり、北部各地は電信不通のため各地の被害は判明しないが濁流の中に流失する家屋を點々として認めるのは被害の多きことを物語つてゐる、罹災民

中島田罹災民は新北面事務所に、新村その他の罹災民は春川高普校に收容して極力救濟してゐる、尚十九日午後一時から公會堂に春川公職者と新聞記者多數あつまり罹災その他各地の被害民の救助方を協議した

漁船五十隻
激浪に沈沒
民家十戶吹飛ばさる
九龍浦方面の慘害

【大邱特電】九龍浦普通學校前の民家十戶吹き飛ばされ港內碇泊中の漁船五十隻は激浪に打たれ沈沒した

捕繩で
救ひ上げる
遭難船夫を

十八日夜半より釜山地方を荒した暴風は測候所によれば二十五年來のレコード破りであつて氣壓も七百三十四ミリを示す強大な威力を有し午前四時ごろから午後二時まで正味十時間ふきあばれたのであるから被害も既報の如くおびたゞしい數に上つたのである、その後において判明した被害は榮町三丁目下の海岸に碇泊してゐた南浦島軍山里李永祚外二名の乘組んだ帆船は十八日午前石炭四萬五千斤その他を積載して風を避難中遂に風の見舞ふところとなり丈余の激浪のため眼く間に船は沈沒し乘込み船夫は浪間に漂ふのを同町駐在所の巡査が發見したが風浪のため手の下しやうなく止むを得ず互の捕綱をつなぎ合せて遭難者に抛りなげ辛うじて救助するとが出來た

釜山港內の
船舶被害
損害七萬餘圓

【釜山電話】十八日來の大暴風雨に依る釜山港內の船舶被害は左の如く判明した

護岸を一呑みにして
怒濤、暗黑の港を襲ふ
棧橋、人家等を破壞し盡した
西湖津の大暴風雨

【西湖津特電】十九日午前二時暴風雨につれて大津浪襲來と同時に電燈線切斷され、市街は暗黑となり防禦の術なく山なす浪は海岸の護岸並びに建物を完膚なきまでに破壞しつゝ半壞の家根越しに主要道路海岸通りにあふれ濁水腰に及び海藻の山を築いた。午前三時警鐘により消防組出動、海岸一帶の救難を開始したが、暗夜の作業意の如くならず、津浪は同四時最もはげしく夜明けと共に漸次猛威をおさめ、慘憺たる被害の跡をさらしつゝ恐怖の夜は明けた。大正八年來の慘害で午後二時記者が僅に殘つた內國通運の棧橋に立つた時まで激浪は岸を洗つて居た。人畜の被害は沖合の發動汽船救助のため鮮船を漕ぎ出し朝鮮人二名の溺死にとゞまつたが、棧橋三箇所百五間、家屋倒壞十九棟、半壞六棟、浸水十九棟、護岸の流失百八十間、漁船、ボート、發動機船の半壞沈沒卅七隻、在庫商品の流失二萬一千圓に達し、被害額不明の漁業用網をのぞいても損害十一萬八千圓に達する見込みである。海水浴場も飛込臺、ボート二隻等相當の被害を受けたが、天候さへ回復すれば漁撈には差支へあるまい、朝鮮窒素十五隻破壞され八萬圓の被害を受け、退潮灣では家屋流失五十棟、半壞卅四棟、浸

漢江增水
十米に達す

上流江原道地方の豪雨により漢江は漸次增水を來し龍山元町旭川觀測所において、十九日正午八米四〇、午後四時八米九〇、午後六時には九米〇九に達し、なほ增水の模樣があるので、所轄龍山署では警戒中であるが、午後三時、北漢江春川附近は一〇米〇〇に減じたとの通報があつたからなほ多少の增水を見るも十米前後が峠だらうと見られて居る

東海道線不通

【清水電報】伊原川氾濫の結果國道に架せる伊原橋流失し東海道線鐵橋に乘上げたるため列車不通となり午後一時五十六分靜岡發の特急は沼津驛に不時停車し其他各列車共停車して開通を待つてゐる

金剛山電鐵
きのふ復舊

【春川特電】十九日朝より運轉中止した金剛山電車は廿日朝より開通の見込み、尚電氣は鐵原方面は十九日夜より、一番送電は廿日朝より復舊の見込み

長崎縣下の
大慘害

【長崎十九日發大連經由電報】縣保安課に達した各署の報告左の如し
▲深堀警察署管下　住家全壞七十九戶半壞百五十六戶非住家全壞十二戶半壞百八十七戶負傷三名沈沒漁船一隻帆船沈沒卅二隻
▲時津警察署管下　住家全壞卅三戶半壞四十一戶非住家全壞八十三戶半壞四十二戶壓死一名負傷二名
▲大村警察署管下　住家全壞百四十四戶非住家全壞百七十七戶行衞不明五名
▲嚴原警察署管下　住家全壞七戶難破船四隻
▲諫早警察署管下　住家全壞三百七十戶半壞四百六十戶家屋大破七千五百四十六戶非住家全壞六千四百五十一戶半壞八百七十三戶壓死二名重輕傷八名學校倒壞七
▲神代警察署管下　住家全壞四十八戶半壞十四戶非住家全壞百二戶壓死一八名
▲壹岐警察署管下　住家全壞七十戶半壞五十八戶非住家全壞百二戶半壞六十三戶

靜岡縣下の
豪雨

【靜岡電報】十九日午後零時四十分頃豪雨のため興津由比間に土砂崩壞あり線路をうづめたが午後二時漸く復舊した

熊本の被害

【熊本十九日發大阪經由電報】熊本縣下被害十九日正午迄に判明せるもの死者四、負傷四、倒壞住家八十五戶、住家流失百四十二戶、船舶沈沒卅二隻

鹿兒島本線
開通
十八日夕から

【福岡十九日電話東京經由發電】鹿兒島本線は十八日午後四時小倉發大牟田行下り二十七列車から開通し日豐線は同四時四十分小倉發行橋行列車から開通した

原州邑內は
泥海化す
慘澹たる廢墟を現出

【十九日橫城にて李石原特派員發】原州邑內一帶は泥海化し見るも慘憺たる廢墟を現出してゐるが、飲料水がにごつたゝめ流行病の虞れあり、十八日井戶水の消毒を行つた。予は雨のためこゝで先きを喰止められた

颱風は金剛山に
咸北道は通路となる

【仁川觀測所發表十九日午前六時現在】十八日午後十時鬱陵島附近にありし颱風は進路を北により徐行しつゝあり、現在（十九日午前六時）は金剛山附近にある從つて同方面は荒模樣である、江陵附近の天候は雨量六十八ミリで咸鏡南北道は颱風の通路となるべく從つて相當の被害あるべし

不穩ビラ事件に絡んで
重大陰謀の暴露か
二青年の檢擧に引つゞいて
昨朝來鍾路署活動

十九日未明より鍾路署高等係は吉野主任をはじめ高等刑事を八方に派し極秘裡に搜査を續け鍾路三丁目萬榮宅に潛伏中の廿四、五歲の青年二名を檢擧し引續き嚴重取調をなした結果午前十二時まで十余名の容疑者を引致直に高等係調室の戶を堅く閉ぢて吉野高等主任の下に取調べを開始したが事件は天道教の不穩檄文撒布事件に關するもので海外より潛入した二怪朝鮮人の取調べとゝもに今回の第二次檢擧によつて重大なる陰謀事件が暴露されるものゝ如く鍾路署では緊張裡に取調べを急いでゐる

佐世保の被害

【下關電報】長崎縣下被害左の如し
▲佐世保家屋倒壞八戶半壞十戶小學校全壞一、沈沒船舶貨艇二隻發動、國平船十六隻ボート數十隻浸水百二十戶、漁船の破壞四隻に達したが、幸ひ人畜には被害はないらしい

漢江の水位
九米五〇
―昨夜九時―

增水中の漢江は旭川觀測所において午後八時九米四五、同九時九米五〇に達しなほ多少の增水をみるも大したことはないらしい

笠井町の辻强盜
夜店の歸りを襲つて
女の髮道具を强奪

十八日午後十時四十分頃本町署員が管內巡視中笠井町方面から泣き叫びながら驅けて來る三十歲位の朝鮮人婦人ありその先をこれも四十歲近い男があたふたと驅け去つて行くので追跡の末黃金町三丁目一八三番地先道路上で捕縛の末逮捕すると右は黃金町一丁目七十九番地無職鄭錫洙といひ女は黃金町三丁目二二四番地林萬得ことで女が鐘路の夜店から買物をしての歸途後をつけ笠井町の橫暗い道路にさしかゝるや背後から抱きすくめて純金の簪や裝身具ひすい耳搔等價格二百余圓のものを竊取逃走中のもので直ちに本町署へ引致取調べ中である

仲買人も處罰か
合百賭博の幇助で

京取附近を中心とする合百の檢擧は夕刊所報の如く本町署において一網打盡に七十余名を檢擧、司法係總動員で取調べ中であるが十九日は大阪期米前場が九錢方の昂騰で一旦合百商賣をやめて歸國してゐた者も俄かに入城して京取附近に屯して十節を期しそれぐ二回乃至六回の勝負を賭けてゐたものでかく一網打盡の檢擧が出來たのである、なほ各個々にやつてゐたもの外昭和商會の如きにあつまつてゐた者の中にはそれぐ賣方買方に別れ仲買人を介して賭金を張んでゐた者もあり場合によつてはこれ等の仲買人も賭博幇助の罪に問はれる模樣である

十九名を留置

七十余名を一網打盡に檢擧した本町署では嚴重取調べの結果夕刊所報の罪狀明白となり留置した者の外左の十九名を賭博罪で留置した
室井陶吉（三七）太田太三郎（五八）德久熊太郎（五八）宋鄕燮（三九）白禹鉉（四一）尹柱奕（三九）南興浩（四二）申泰榮（四四）洪鐘奕（三八）崔東直（四八）任宅宰（三六）鄭均燮（四二）尹昔燮（三七）高炳祚（三二）李德鎬（四二）金己得（三九）李城基（四三）高一榮（三七）
なほ一旦留置した崔炳錫（六四）横寅燮（六九）副島又五郎（六二）の三名は微罪であり且つ寄る年波のことゝて懇々說諭の上釋放した

鈴木夫人の
獨唱會
昨夜本社で

新生のテープをきる鈴木美佐保夫人の獨唱會は昨十九日午後八時半から本社來青閣で開かれた、府內內鮮愛樂家は定刻前よりつめかけ場內を埋めた、寺田部長の開會の挨拶について鈴木美佐保夫人伊太利者のステデニー氏とともに登壇、われるが如き拍手に答へて歌劇『アイーダ中の勝ちて歸れ』がうたはれる、終れば再び拍手なる、プログラムの進むにつれ場內は音樂的氣分に滿たされた、安鍾教氏のヴァイオリン獨奏、金永煥氏のピアノソロ何れも多大なる感動を聽衆にあたへ午後十時盛會裡にとぢた、尚武田學務局長、韓相龍氏、松岡本社長等からは花輪の寄贈があつた

探偵を救ふ少女

見よ！怪奇、戰慄、魅惑の大渦卷江戶川亂步先生の傑作大探偵小說「蠢術師」は果然天下の大評判！早く講談俱樂部八月號を御覽あれ！

庭球選手權をめぐつて
死力を盡す十二强
本社主催第七回全鮮庭球選手權大會
けふ京城運動場コートで

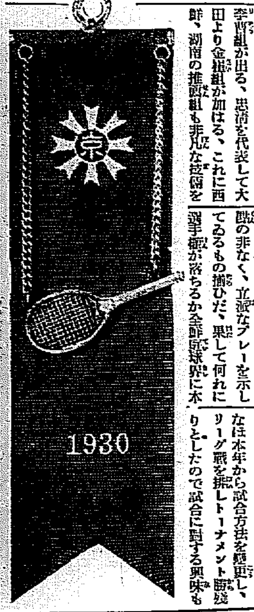

全鮮の庭球ファンが鶴首して待つた本社主催第七回全鮮庭球選手權大會は、いよ／＼二十日午前十時から京城運動場で舉行する、出場選手は各地を代表して十三組、新顏をならべて興味は彌が上にも高潮してゐるのである。前年度選手權保持者鄭張組の腕は益々冴え中央より留り屋の洪、野副組が出る、更に數張（慶尚）選抜者等推薦組が出れば、地方からは古强者南鮮代表組、國境強、康組があり、新進として西鮮代表洪金組、北鮮李黃、湖南李曹組が出る、忠清を代表して大田より金粗組が加はる、これに西鮮、湖南の推薦組も非凡な技倆を持つてゐる組だけあつて技倆に、實力に一點の非なく、立派なプレーを示してゐるもの揃ひだ、果して何れに選手權が落ちるか全鮮庭球界に本社が投じた最大の謎である。なほ本年から試合方法を變更し、リーグ戰を排しトーナメント戰となりとしたので試合に對する興味も加はり一層人氣を引立てゝゐる。本社では更に大會の興味を添くため二十日（試合當日）午前九時半から試合場において組合せ抽籤をすることになつた出場メンバー左の如し（括弧は選手參加者）

出場選手

前年度選手權保持者　鄭士璉、張元珍組（中央）
中央代表　洪承武、野副組
慶尚代表　朴正烈、倉重組
忠清代表　金顯得、崔潤甸組
西鮮代表　洪承宗、金顯宰組
國境代表　尹炳燮、康敬行組
北鮮代表　李基奬、黃聖烈組
湖南代表　李大男、曹明燮組
京畿推薦　鄭彥、張晉爾組
京城推薦　洪國相、孫觀星組
西鮮推薦　李成培、鄭元錫組
湖南推薦　岩本、李應麟組

選手權獲得者

なほ第一回からの選手權獲得者は左の通り
▲第一回（大正十三年度）北鮮代表（金金組）
▲第二回（大正十四年度）湖南代表（町田今田組）
▲第三回（大正十五年度）湖南代表（町田今田組）
▲第四回（昭和二年度）中央代表（安朴組）
▲第五回（昭和三年度）湖南代表（李崔組）
▲第六回（昭和四年度）中央代表（鄭張組）
▲第七回（昭和五年度）？

大會順序

一、午前十時　入場式　優勝旗返還式　會長挨拶　試合開始　優勝旗授與式　會長挨拶　閉會

審判委員

▲委員長北原（鐵道）▲委員村上（鮮銀）宮田保（遞信）諸岡（殖銀）馬渡（商銀）水元（遞信）岡本（東拓）有江（鮮銀）赤木（殖銀）湯澤（龍中）姜（遞信）古賀（鮮銀）三上（遞信）村松（高工）日下（高工）吉井（商銀）河野（本府）湯澤（鐵道）長沼（鐵道）市川（鮮銀）野副（殖銀）立見（京城小）梅澤（京師）堀（商銀）臨井（第二高女）金顯應（商銀）園部（遞信）

大會委員

會長松岡正男▲副會長笠神志都延▲總務飯島宗也▲委員杉浦、寺田、金、齋藤、萬西、網田、板垣、長岡、南、久松、上野、松原、多田、西本、米倉、加、李、高河野、川本、日高、野口、頭原、金長、崔、劉、立石、永井

法政大勝
16-5
對滿俱戰

【大連十九日發電】滿俱對法政第三回野球戰は十九日午後四時滿俱先攻で開始、滿俱前回延長戰で疲勞甚だしく敗十六A對五で滿俱優敗した、向十八日來連した慶應軍との野球戰は二十二日から開戰の豫定である

國際水泳大會

【ホノルル十八日發電】國際水泳大會第二日目成績は左の如し
▲八百米自由型　一着　クラッブ（五分十五秒）（世界新記錄）　二着　カリリ　三着　武村清
▲二百米自由型　一着　カリリ（二分三十九秒）　二着　武村清　三着　カブリハリス

スポーツ座談會　本日休載

たむし・いんきん・みづむし・くさ
ハウト
いたまず！キット治る
じゆます！
本舗　加藤翠松堂
30.　50.　1.00

旅行にはお忘れなく
『講談俱樂部』
日本一面白い大雜誌！一冊僅か五十錢
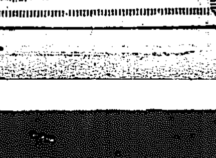

專賣特許　金牌受領
りん病根治法
世界的大發明

產兒制限

株式名義書換停止公告
朝鮮肥料株式會社

高級　白梅便箋
東京便箋　Tokyo
美しい封緘シール添付してあります
全國到る處の紙文房具店にあり
製造元　山根東光堂

家庭に必ずヘルプ
腸
ヘルプあれば病人なし
胃腸病は昔から萬病の木といつてゐますが、まつたく腸は萬病のさへ觸る
治癒し易い急性腸胃カタル
危險極まる慢性腸胃カタル
ヘルプは一代の名醫柏村博士創製、日本の腸胃劑を代表する名劑で、腸胃カタルに絕對有効です。
定價「五十錢・一圓・三圓・六圓」
ヘルプ本舖　東京　津村敬天堂
全國藥店にありヘルプと御指定あれ

頭痛にノーシン

贊化病院
內科　小兒科
入院隨意　普通病室　傳染病室
醫學博士　古城憲治

毛生藥
▲メデカル療法無代進呈
安岐藥草院
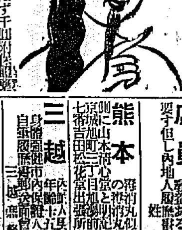

上岡式は安く良く早く
全國の家庭で大持て
上岡式服吊タンス

上岡洋服タンス店

京日案內
貸家　賣地　活字　店員　熊本　三越　恩給
特別案內
淋疾・黴毒・痔
塩井医院

恋愛黒點

(127) 挿畫 嶺田弘

父の立場（十二）

母の入つて來たのを知つた謙子は、あまり年の違はぬ母の手前を思つて、涙をふいて顔をあげた。

『お父さんは。』

『一寸おでかけです。お父さまもこまつておしまひになつたのでせう。』

謙子はためいきをついた。

『お出かけ先は分つて居ますの』

『はい、分つてます。』

『歸つて來ていたゞけないでせうか。』

『電話をかければお歸りになるでせう。……謙子さん、ほんとに困つてしまひましたね。あなたより一足前に幸子さんは歸つておいでになつたのですよ。そしてさつき迄私に色々と話しておいでになつたのです。すつかりかたくなになつてしまつておいでですから私は勿論お父さまだつても困つておしまひになるでせうね。それにお父さまはあまり前の事を御存じないのですし、又お知らせして御心配になるのもお氣の毒ですし私途方にくれてしまひました。』

『ほんとにすみません。』

今迄の謙子ならば恐らく幸子の宣戰布告をきけば勇敢に反抗心を燃え立たせる事が出來たらう。然しすると心が弱くなるものだ。謙子は唯泣くしかなかつたのだ。

『お父さんに歸つて來て戴きませうか。』

『どうかお願ひします。』

『唯前の事だけは、お父さんにはお話しない事にしませうね。』

『はい、御心配をかけるだけですから。』

母は電話をかけに立つた。謙子は一人に坐つて居た。考へて居るうちに、高山と自分との過ぎた日が思ひ出された。それは今になつて考へて見れば、どこまでも遊びだつた。決して心の底から燃ゆる戀ではなかつたのが思はれた。さう思ふと幸子があれ程に自分をうらむにもあたらないとも思はれる。

『いゝえ、どうしてもいやです』

泣き聲の幸子の聲が母の居間あたりから聞えて來た。母が小聲に何かいつてるらしかつた。謙子は母に恥かしいと思つた。自分も妹も一人前の女になつて居る。その二人がこんな事で仇敵の立場になるのが恥かしかつた。

父が歸つて來たらしい。父は母の居間へ行つたらしい。二言三言聞えた。

『馬鹿！』

と父の高聲が聞えた。そして泣き叫ぶ幸子の聲と父の聲とが混つて廊下に聞えた。母がそれを押しとめてゐるらしい。遂に廊下ではつきりと父の聲が聞えた。

『謙子の前でいつて見ろ。』

父は幸子の手をひつぱつて廊下から謙子のゐる室へ入つた。幸子は父に廊下をひきづられながら泣き叫んで來た。

『こいつ、ひねくれ奴！』

父は幸子を座敷に引つぱり上げて、壁に叩きつけた。そのまゝ幸子は壁の上にまるくなつて顔を伏せて居た。

父は袂からハンケチを出して額の汗をぬぐつた。

『何があらうとも姉は姉だ！妹が姉に復讐するとは何と云ふ云ひ草だ！親不孝奴が……』

『どうせお父さんは姉さんだけ大切なんです。子供の時からさうでした。』

『まだ、こいつ云ふか。』

父が手をふりあげた。謙子が父にしがみついた。

『お父さん、私が悪かつたのです。幸子はほんとに氣の毒です。』

父は謙子にさへぎられて手を下した。

『見ろ、姉さんはさつきも貴様の前に手をついて詫びたぢやないか貴様の様なひねくれ屋を誰が可愛がれる。……』

父は眞赤になつて怒鳴りつけた。

圍碁新局（一）

先相先 先番 向井一男 四段 / 酒井〇 三段

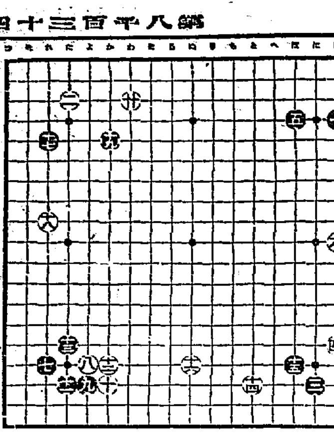

一 は四　二 た三　三 に十七　四 は十五　五 ほ四　六 は十　七 れ十六　八 よ十六　九 上十七　十 か十七　十一 た十七　十二 か十六　十三 た十五　十四 と十七　十五 ほ十六　十六 ぬ十六　十七 れ五　十八 れ九　十九 か五　二十 わ三

京字街

◇引續き降雨のため府内各所に被害多し

◇本町朝鮮飾會に理髪床が出來た

◇同町内の湯屋目下改築中

◇永樂町本町角の燕屋のサキン

ドにプルトーゼのネオン・ライト出現

◇丁子屋の資生堂化粧品デー盛況

讀者らん

▲府内中南部の浸水被害數千萬圓貴重な人命の喪失また數百名の狂ひ地の猛り修また慘たる狀況御座なりの救護や慰問で七十ヵ日を過しますか現下數百の生靈を洪流に浮ませてゐてそれを見ながら手を拱いても居れまいじやないか爲政家よ緊縮で縮み上つた彈丸の緒でも伸ばせ（士郎坊）▲龍中では今度七月中の十日間だけを利用して英語數學の劣れる者へ敎へるさうであるが責任ある先生の立場として誠に感謝さるべき事柄であるがいさゝか時期を誤つてゐないだらうか生徒は夏休みを一日千秋の思ひを以て待つてそして色の樂しい計畫もあれば父親もとへ行きたい者もあらうそれを強制的に十日間引延ばすことはどうかと思ふ八月の末心身一新した折にした方お効果が大でありはしないだらうか先生の努力を感謝しつゝ御一考をわづらはしたい（兄貝）▲眞面目なるファン君よDK放送局が中繼ばかりでプログラムを作つてゐるのは經費の節約ばかりでなく努力を惜むからだそれを一流のものを聞かせやうとする放送局の苦心などとよく言へたものだ少しの苦心も拂はず寢て居てよその放送局のをロハで失敬してこれが一流で御座るなどと加入者を瞞着してもパリ〳〵では三文の値打なし（眞のファン）▲市内三坂通には天下の公道を我が物顔にして道路の眞中に松杭を立てゝ人車の交通を遮つてゐる不德者があつて附近住民は迷惑して居ます至急取締りを願ひます（引越に困つた生）▲東京大阪で一斤十錢十一錢のパンが京城では十八錢もするとは實に暴利も甚だしい官廳も料理屋の酒が高いのカフエーのビールが暴利のと贅澤品の方面と睨み目を附けずと吾々の日用品も少しく取締りの御手加減を御願ひ致ます（麵麭黨）▲十八日高野山プールに居た四人連のお孃さん變んな歌なんか唄つてそれで女學生の本分を全ふして居るのですか（苦思生）▲二十日（日）聯隊がありますが兵隊さんの體育見學なされては如何ですか午前八時半から開始されます（歩兵第七十九聯隊京日愛讀兵）▲十六日の本欄におけるプロ文藝誌刊行を企圖なさる方へ、僕もこの種のものゝ發生を待つこと久し。具體的なよき報を待ちします（M生）▲十六日のAY樣や島無爺游文藝雜誌發刊には私も賛成します御住所芳名を本らんに御知らせ下さい（賛成者）▲靜妙、一賛成者兩兄へ御選案を感謝します何分宜しく御指導を願ひます府内本町二ノ三四吉崎宛へ御手紙下さい（AY生）▲十六日チン（犬）一疋私宅に參り居ますから心あたりの方は（元本三七九三へ）

出版界

國際スパイ戰（ローワン原著早坂二郎譯）密偵由來、種類、その活躍狀況などを詳說してある、一讀卷をおくを忘れる底の興味深い書である。四六判三百二十八頁（東京市芝區櫻田備前町三友ビル大衆公論社發行一圓廿錢）

日本無產者階級の戰略（猪俣津南雄著）文藝戰線叢書第六卷。四六判百八十八頁（東京市神田區今川小路三ノ一文藝戰線出版部九十錢）

體驗を語る（野間清治著）日本雜誌界の王と稱せられる著者が、人に使はれ、人を使ひ、職を求め、職にある人のために身を持し世に處する切々の體驗を語つてゐる。世の相の荒み行く今日何人も讀むべく、讀んで齎然、瞑目、沈思させられる好著である四六判百七十三頁（東京市本郷區駒込坂下大日本雄辯會講談社發行二十錢）

▼文學時代（七月）アメリカ文學上の新人道主義（千葉龜雄）新興藝術派の人々と其作品に就て（淺田秋聲、中村武羅夫、千葉龜雄、新居格、龍膽寺雄、淺原六朗、加藤武雄、阿部知二、楢崎勤、雅川晃、久野豐彥）連作小說『東京狂想曲』（佐々木俊郎、淺原六朗、楢崎勤、龍膽寺雄、加藤武雄）生田春月追悼錄（佐藤春夫ほか五氏）創作三篇（片岡鐵兵、牧野信一、野長瀨正夫）その他（東京市牛込區矢來町新潮社三十錢）▼敎育パンフレット（四八號）高等兒童學習生活の一考察（大阪市東區備後町二の二一野村敎育研究所十錢）▼大衆時代（七月）英國失業對策の發展階級（蠟山政道）給料生活者は何處へ行くか（杉山榮）小市民的矜持を捨てよ（小池四郎）夏の不良少年少女の研究（草間八十雄）尖端カフエーの檢討（小生夢坊）盆踊夜話（松原・夫）初戀どん底探訪記（青山倭文二）翠林女優情史（小倉浩一郎）チャップリンの戀（津田耕三）東京より巴里へ（淺野研眞）その他（東京市外千駄ヶ谷町原宿三〇五その社三十錢）▼農民（七月號）農村論（加村吉一、田中元治）農民と勞働者との同盟に就いて（鶴田研二）その他（東京府下千歲村八幡山八全國農民藝術聯盟十錢）▼ボトナム（七月號）六月號は校正半ばに印刷所に事故が起り已むなく特別號を出したが七月號では復活したばかりか二ヶ月分盛つてゐるので賑やかなるといふばかりでない。例のごとく詠草の花やかなる外花袋とその歌（小泉苳三）が讀者を引き付ける（京城府古市町三五その社四十錢）▼健康之友（七月）難病の食養法と藥草療法號（東京市牛込區簞笥町一〇その社三十五錢）▼大阪商工貿易時報（二九四號）（大阪市西區北堀江上通四の四その社十錢）▼雁次（七月）東京市牛込區原町三ノ八番國在郷軍人會本部十錢）▼エコノミスト（一三號）關稅研究號（大阪每日新聞社二十錢）▼歩兵部報（一二號）東京市外淀橋町角筈九四朝鮮敎育會本部非賣品▼合朋（七月）短歌誌（大連市柳町三滿洲短歌會二十錢）▼詩林（一三二集）東京市外千駄ヶ谷町原宿八五その社五十錢▼凡生（七號）中川重主宰茶仕園の機關誌（東京市小石川區林町七〇日本社十錢）▼青年（七月）東京市四谷區若ヶ丘日本青年館十錢▼春秋倉雜誌（七月）東京市牛込區南山伏町一二その社三十五錢▼朝鮮齋新聞（二二四號）京城府米倉町一一〇その社十五錢

（鮮文の部）▲新少年（七月號）申明均▲朝鮮實業俱樂部（第四號）李在薰▲全北時報（第二號）忠淸南道▲朝鮮月報（第六三號）忠淸南道▲朝鮮中學講義錄（第七號）洪世啇

今日の新刊

（警務局圖書課調）

（邦文の部）▲貯金と人生（第六號）吉田直▲昭和四年統計年報 赤尾正夫▲ノビルタケ（第五卷一號）田坂松太郎▲普通學校修身書（卷一、卷二）▲第二七週報（第一二五號）米井三郎▲本町青年會報（第七號）中村陸軍▲京城商工所報（第六七四號）日下部提囲

浪花館　七月廿一日より納涼特別大興行　日本一の浪曲士　山本愛太郎一行

東亞俱樂部　唐人蝙蝠傳

喜樂館　花戰　ふるさと

中央館　無名の騎士　赤胴仁三郎

大正館　女は何處へ行く　からす組

大空の如く

頭痛にノーシン

武田産婦人科

表装は水原へ　京城若草町通り　電本二三九七

リンゴ　カステラ　田中

カメラと材料　木村洋行　本店 奉天浪速通り　支店 大連西通三五

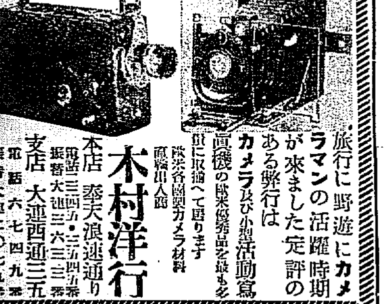

旅行に野遊にカメラマンの活躍時期が來ました定評のある弊行はカメラ及び小型活動寫眞機の歐米優秀品を最も多量に取揃へて居ります

總督認可 京城第一自動車學校

外科 レントゲン科 植村病院　院長醫學博士植村俊二　副院長矢田茂生　京城永樂町二丁目

株式會社安田銀行京城支店　資本金壹億五千萬圓　京城府本町二丁目

石鹸選擇の目標は
一　品質優秀にして而も價格が至廉　且つ永保がして經濟なる點にあり……
その三拍子を揃へた
ミツワ石鹸
夏は綠蔭
一入の淸涼さは　此石鹸の雪白な泡　緩和な作用で　しつとりと美く養つた　皮膚と毛髪　浴後の氣分

この良質の石鹸をよく此廉價にて提供できますのも、大量生產の結果、即ち、各位御愛用の賜物に外ならず、厚く御禮を申上げます

本舗 東京 丸見屋商店

7.15

尼ヶ崎汽船仁川出帆　高杉回漕部

大阪商船汽船出帆　朝日組回漕部

山下汽船仁川出帆

嶋谷汽船出帆　協同海運株式會社

仁川發　鎮南浦發

辰馬汽船仁川出帆

森信汽船株式會社

內地港出帆各重要航路

定期出帆朝鮮郵船

仁川出帆　木浦出帆　釜山出帆　元山出帆　朝鮮汽船出帆廣告　日本郵船出帆

仁川汽船株式會社